京城日報 夕刊 二月十九日（木）

明年度總豫算案 愈よ貴族院に上程
藏相の説明後峻烈な質問戰開始
首相症狀を幣原代理辯明

【東京電話】昭和六年度總豫算案を衆議院より廻附された貴族院は、けふから漸く本調子に入り午後一時からは第一回豫算總會の幕が開かれ、本會議においては井上藏相の豫算案説明があり、かたぐ問題の濱口首相登院時期問題等が幣原首相代理から試みられるので議員の缺席者も少く、傍聽席また定刻前早くも滿員となり婦人席の如き臨時に一ヶ所を設ける盛況ぶりである 午前十時十八分議長と同時に安達、江木、松田、俵等の各閣僚出席、次いで幣原、井上兩相も姿を現はす、何れも緊張のうちにも何時になく晴れやかな面持ちである、議長の報告後同廿六分開議、先づ幣原首相代理から發言を許されて登壇

濱口總理大臣の最近の症狀報告

幣原首相代理（登壇）濱口内閣總理大臣の最近の病狀に就いて御報告致します 濱口首相が遂に本院の院議を以つて御見舞に預つたことに就いて感謝して居ります。一日も早く恢復して登院の出來る樣に首相も努力療養に意を用ひて居るのであります、その後の經過は今日の處では未だ順調であるが今日の處では未だ登院出來得る程度には至つて居りません、議會の會期も進行し重要法案も審議せられて居る大切な時期でありながら、健康のためとは言ひながら登院出來ないことは頗る遺憾とし、首相として居る次第であります、濱口首相目下の症狀を申せば何分にも恢復が重もかつたため體力恢復未だ充分でなく、下肢の運動に馴れぬため登院の運びに至らぬのであります、目下の狀況から推察すると今後變化のない限り三月上旬中には登院致すこと、存じます。首相自身もその心懸けて歩行の練習や體力の恢復に努めて居ります

と報告する。次いで日程を變更し第一、明治四十年法律第十一號癩豫防法中改正法律案 政府提出（委員長報告）委員長鍋島直映子の報告ありて討論に入り

紀俊秀男 今日全國癩病患者は一萬五千餘人に達してゐるがこれを收容する定員は三千人に過ぎず、殘餘の者は全國到る處に放浪して病毒を傳播し、而もこれが取締は極めて杜撰である、これでは如何に法律を改正しても何等の效果がないから是非放浪癩患者の取締を嚴重にせられたい尚收容所における慰安方法をも講じて貰ひたい

と述べ賛成論を述べこれに對し

安達内相 岡山縣長島の國立癩療養所は現在四百名を收容してゐるが、地域から言へば五千名位收容出來る、政府としては先づこの處を擴張する計畫であるが二十年計畫で實行するとせば三千七百萬圓、卅年計畫とせば約四千萬圓を要する、なほ政府としては將來此處の外北海道外三、四ヶ所に國立癩療養所を設けたいと思つてゐる癩患者の取締りには大いに力を盡したい

と所見を述べた後委員長報告通り原案を可決、次いで日程第一、國務大臣に關する質疑に限り十八日を以て衆議院を通過し貴族院に廻付された

昭和六年度總豫算案

を上程、午前十一時十分井上藏相登壇

井上藏相 明年度豫算は特別會計において朝鮮忠清南道廳新築費三十五萬九千圓を削除した外原案通り衆議院を通過しました

と述べ財政演説を終つて後 私は昨年四月二十四日の特別議會における財政演説に昭和五年度の地方財政の當初豫算は四年度のそれに比し二億五千萬圓の緊縮を示めして居ると申述べましたが、後で調査した結果に依れば一億八千九百餘萬圓の緊縮であつた、これは東京府の調査報告が誤つてゐた爲でその誤りは東京市財政の特別會計の脱漏してゐた結果であるから玆に謹で訂正致します

と結んで十一時四十五分降壇

質問戰

これより通告順により質疑に入り

三井清一郎氏（研究）昭和六年度豫算は政府の平素唱へてゐる處と甚だしく矛盾してゐる、海軍補充計畫の内容、減稅内容、公債發行、獨逸賠償金の繰入れ、貸付價格の改正、震災善後處理費運用等皆それゞある、更に社會政策方面を見ても何等見るべきものはない 失業救濟は若干の自由勞働者を救濟するに過ぎず、救濟法の提出は今なほ決定せずして競馬法の百萬圓位の金を目當てに闘いである。軍縮剩餘金による減稅は僅かに二厘か三厘、燒け石に水程の效力もない。宜なるかな民政黨長老若槻君や農相町田忠治君等を會員とする經濟研究會すら現内閣の政策を非難攻擊して居る。これ即ち輿論である

とて同會の内閣攻擊の決議案を讀み上げ、次に國民生活安定問題に移つて農民の窮狀、親子心中などを擧げ

三井氏 要するに政府は國民生活の上に重きを置かぬもので ある

と詰る。この時（正午）近衞副議長議長席に着く

幣原首相代理 三井君は昨年突然起つた世界的不況といふものを全然除外して居られる、減稅の程度でも社會政策でも失業公債發行でもあの異常なる世界不況といふものを考慮して見ると已むを得ない程度と思はれる、恐らく大方もこの程度で賛成を表せらるゝことゝ思ふ、行政整理の着手はこれからでも遲くはないと思ふ、農村救濟に就いても決して等閑に附して居る譯ではない、教育費負擔增加も自作農創定も肥料の配給でも皆これが對策である、勿論何れの方面を見るも政府は充分滿足し得る程度であるとも思はれないが今日の狀況では此の程度で已むを得ないと思ふ、なほ三井君は政府に誠意がないと言はれるが誠意においては決して人後に落ちない

三井氏自席より答辯に對し不滿を述べ、殘餘の質問を留保して午後零時二十九分散會

「シャム」に就て講演を御聽取
けふ午後二時から 二荒伯を召され

【東京電話】天皇陛下には十九日午後二時御内儀所で御茶の會を催され、貴族院議員二荒芳德伯を召され『シャムについて』と題し同伯が過般少年團代表を引率し、同國を訪問した見聞談を中心とする講演を約一時間に亘り聽し召され一木宮相、鈴木侍從長、その他側近者にも陪聽を差許さる

遺憾乍ら現在は駄目だが來月上旬には登院
けふ貴衆兩院で聲明する
―首相登院問題の答辯文案―

【東京電話】濱口首相秘書官中島彌團次氏は、十八日夜の閣議の意向に基づき首相登院時期答辯の文案を携へ、十八日午後八時官邸に濱口首相を訪問し、首相は眞鍋主治醫立會のもとに閲讀した結果、大體左の如き骨子を本日貴衆兩院にて政府より答辯するに決し中島氏は直に同十時半幣原首相代理を訪問、右答辯文案を提示した

濱口首相容體については院議をもつて鄭重なる御慰問に預り感謝に堪へません（以上は衆議院では述べぬ）重要法案審議の折柄成るべく速に登院いたし度いと熱望中であるが、何分重傷でありました爲め體力の回復思ふが如くならぬのと、脚部の運動に馴れない爲め遺憾乍ら現在では登院が出來ません、然し乍ら目下の狀況では來月上旬中には登院が出來るだらうと思ひます

國立公園法 貴族院に提出

【東京電報】政府は十八日午後貴族院に國立公園法案を提出した

公約せる政策の表現一もなし
森幹事長の名で發表した政友會の聲明

【東京電報】政友會は衆議院において森幹事長の名を以て大要左の如き聲明書を發した

豫算案は今日（十八日）貴族院に送附せられたのであるが、民政黨の在野時代より標榜したる政策の表現として、組閣後一年半にして國民の前に提示されたる豫算案は第一、財政計畫それ自體が何等の主張を實現する何ものをも含まざるのみならず、歳入見積に於て過大なることを容易に推定せしむるものあり、歳出に於て彼等のいふ諸政策の實行に資し得たるものは殆ど皆無であることが我黨の鬪士に依つて遺憾なく剔抉されたのである、殊にこの豫算の責任を負擔する濱口首相の議會政治に對する進退に於て、根本的に重大なる誤りがあるために本豫算討議に關聯する第二の特徴として、幣原君の失言問題に端を發し憲政運用上の失態を暴露するに至つたのである

國民負擔の輕減と國運進展を保持
豫算案衆院通過後 民政黨聲明を發す

【東京電報】民政黨は豫算案衆議院通過後櫻内幹事長の名において左の聲明を發した

昭和六年度の總豫算は、豫算委員會における政友會議員の圖らざる行動に依り前例なき審査期間を費したるも、幸ひその議了を告げ本日を以て衆議院を通過したるは誠に欣慨に堪へない、明年度豫算は十四億四千八百餘萬圓にして前年度實行豫算に比し一億六千萬圓、四年度豫算に比し二億二千萬圓を減じたるものにて、金解禁後の大事業たる財界整理の道程に在る今日において、殊に世界的不況に遭遇したる現狀として我が財界の基礎を鞏固ならしむるためには當然採らねばならぬ緊縮豫算であるが、然も政府は天下に公約したるロンドン會議軍縮剩餘金より減稅斷行を決定し、同時に各般の施設に對し適當の按配を爲し、國民負擔の輕減と國運進展に支障なきを期したるは我黨の努力の存する處で國民の首肯する處と思ふ、更に一昨年以來初めて總豫算の成立を見たるは欣快なり

豫算案の衆院通過で此際氣を緩めるな
重要法案山積＝不信任案もある
與黨結束を誓ふ

【東京電報】民政黨では豫算案が無事衆議院を通過し、直ちに貴族院に送附せられたるを以て衆議院はすでに峠を越したものと見てゐるが然しなほ殘議中の重要法案として勞働組合法案、選擧法改正案その他があり、更に未提出のものに減稅案をはじめ小作法案その他があるを以て、これ等に對しては政府を督勵して今議會に是非實現を期する必要あり、更に政友會より提出せらるべき内閣不信任案もあるのでこの際氣をゆるめることなく反政府方面の策動を警戒し對議會策上萬遺算なきを期せねばならぬとなし、これが爲め幹部は十九日正午政府側とも協議の上一層緊密に院内の結束及政府、與黨間の連絡につとめることとなつた

齋藤總督引續き靜養

【東京電報】過般來宿痾にあつて靜養中の齋藤總督は持病のリウマチスで今十九日も登院を見合せ引續き靜養中である

競馬法改正 來月早々議會提出

【東京電報】殖産局に於て競馬法改正をなすにつき、農林省は二十二日午前十時より馬政...

西班牙後繼内閣
アスナル氏即日組閣完了
君主政體論者網羅

【マドリッド十八日發電】サンチェズ・グエラ氏の組閣斷念に依り本日スペイン皇帝はスペイン海軍首腦者にして帝政主義者として重きをなすジュアン・バウチスタ・アスナル提督に後繼內閣組織の大命を下された、氏は七十歳の高齢であるが即日組閣を完了し十八日午後任命式を終つた、新閣僚は自由派、保守派、カタロニア黨の領袖を網羅したもので何れも熱烈な君主政體論者である、顏觸れ左の如し

首相、海相（臨時兼攝）アスナル提督
外相 ロマノネス（伯）
土木相 シェルバ
勞働相 マウラ（侯）
陸相 ベレンゲル將軍（前首相）
法相 アルノセマス

幣原首相代理

午後一時五十分開會劈頭濱口首相の病狀を報告すべく登壇 濱口首相最近の經過は良好なるもまだ議會出席を見るまでには至らず、議會に出席し得ぬことは非常に遺憾としてゐる。只今の病狀から推測すれば今後變化なき限り三月上旬には出席し得やう。首相もその意思で目下歩行の練習につとめてゐる と述ぶ（以下夕刊）

◇…婦人公民權問題で、婦選同盟代表の内相訪問

婦人公民權問題については多數の地方代表が上京して衆議院上程の日の雲行きを見てゐたが、政府案に大に反對を唱へてゐた折柄去る十六日午前十數名の代表は婦選の神樣市川房枝女史と共に安達内相を官邸に訪問し、右の反對案を述べ會見後更に貴族院に德川議長とも會見した（寫眞は會見中の内相（中央）立てるは市川房枝女史）

安達内相 丸山總監招致
警官暴行事件答辯内容打合

【東京電報】安達内相は十九日午前十時丸山警視總監を院内大臣室に招致して、午後衆議院本會議に於て無産黨より發せらるべき昨日の警官暴行事件に關する緊急質問に對し打合せをなした

勞働組合法案 けふの閣議附議

【東京電報】政府は十九日院内に閣議を開き、安達内相より法制局にて決定したる勞働組合法案の内容を説明、その決定をまち直ちに衆議院提出の手續きをとることとなつた。

内閣改造で意見交換
中野總務昨夜江木鐵相訪問

【東京電報】民政黨總務中野正剛氏は、十八日午後九時赤坂の私邸に江木鐵相を訪問し、要談時餘におよんだが、右は内閣改造問題に關し意見を交換したものと見られてゐる。

衆議院各派交渉會
無産派の質問は許す

衆議院各派交渉會は十九日午後零時半より開會、當日の議事日程につき左の諸件を決定、一時半散會

一、無産黨側より十八日未明議院通用門における暴行事件に關する緊急質問は許す 但し内相は樞府本會議に出席するためその出席を待つてなさしむ

一、政友會中島鵬六氏逝去に對する弔辭朗讀の件

野村吳鎭守府長官來月來城
平壤海軍鑛業部檢閲を了へて

野村吳鎭守府長官は、三月二日吳發、平壤海軍鑛業部を檢閲して六日京城着の筈、一行は長官のほか入谷主計長、蒲原軍醫長、高野機關長、後藤副官、鈴木參謀等である

論戰の中心貴族院に移る
情勢硬化＝政府苦戰

【東京電報】豫算案通過後の衆議院は大風一過の態で十九日より政戰の中心は貴族院に移り、午前十時二十分より本會議は劈頭幣原首相代理より『濱口首相は三月初め登院する豫定なる』旨を述べ研究、交友兩派の質問を封じ次いで藏相の財政演説があるが貴族院の空氣硬化の情勢に鑑み午後の豫算總會における空氣また想像に難からざるものあり政府は相當苦戰は免れぬであらう

衆議院本會議
無産團遂に蹶起
武藤氏も緊急質問

【東京電報】大波瀾を捲き起した豫算案の通過と同時にこゝ漸く小康を得た衆議院本會議は、十八日夜衆議院構内外で行はれた警官隊の無産議員に對する暴壓事件が無産黨政治上の重大問題化し、質問または議事進行の形式を藉りて濱口内閣の反動ファシズム政治の本質を暴露し、安達内相の辭職を要求する準備をなした、更に國民同志會の武藤山治氏が救護法實施要求に關する緊急質問を展開する筈であり、その他政府提出の勞働組合法案その他の法律案が上程さるゝ筈である

阿部充家翁古稀記念祝賀會は二月十二日東京で擧行に決定したが朝鮮においても兒玉伯、朴泳孝侯其他の發起にて記念品贈呈の申込みを受け居るので出來得ることならば十日の祝賀會迄に取纏め總督府始め全鮮的に多數の世話人方台榮氏（朝鮮書籍印刷株式會社内振替口座京城一九三二番）へ送金を乞ふと

………會………

朝鮮新聞懇談會 朝鮮新聞社では不況打開及び第二回國勢調査に關する懇談會を廿三日午後五時北米倉町組合集會所にて開催に決し關係方面官民有志多數を招待

地方制度改正實施打合せ 京畿道では府に關する同上事務打合會を十八、十九兩日同道第二會議室に於て開催京城府よりは前田内務課長及吉野内務係長が出席した

奥副領事送別會 京城府廳職員有志は今回奉天副領事に榮轉せる奥氏の送別會を來る二十三日午後四時から四海樓で開くと

優良旅館表彰 東京市所在財團法人生活改善同盟會では豫て國民生活改善上旅館改善に關し全國に亘つて優良旅館を表彰して來たが第四回生活改善旅館表彰に際し京城府内に於ては蓬萊町一〇一、六三軍旅館及南大門通り五の一六御成旅館の二旅館が優良旅館として表彰され十九日京城府尹を通じてそれぐ表彰狀を授與された

………人………

◇松村殖産局長 風邪氣味で引籠き自宅に靜養

◇多田榮吉氏（新義州商議會頭）十九日入城朝鮮ホテル

◇西村伊之助氏（平壤實業家）十九日入城不知火旅館

◇松本誠市氏（全州運輸社長）十九日朝入城

◇龍見愛太郎氏（朝鮮無煙炭社長）同日上京

◇諏訪田富三郎氏（三菱新山出張所長）今朝入城二見旅館へ

◇五味秀次（國際通運木浦支店長）同上二見旅館

◇宮原芳雄（朝鮮運送河津支店長）今朝入城二見旅館▲堀重市（朝鮮運送元山支店長）同上 中野半市（朝鮮運送大邱支店長）同上

◇一丸尚氏（京城郵便局電信課長）新任挨拶のため十九日本社來訪

航空往來

上り ▲落合多賀一氏（福岡へ）（十九日出發） ▲南信次氏（同上）（十九日到着）

上り ▲南信次氏（大連より） ▲岩田原氏（平壤より）

あすの天氣 20

高氣壓は支那中部から南滿に擴がつてゐる南方他の低氣壓は西南方に遠ざかり又天候はよくなつた

豫報 晴一時曇

十九日正午零下 十八日最低零下

東雲小唄 [36]
淡路呼潮作 神保朋世畫

嵐のあと（三）

向島一齊、お小夜、夫から宮の三人は、なほ引きつゞき祝はれた國枝の過去現在を語りの中心に、まさに文字どほり時の移るのを忘れてゐたが、やがてその中に

『おゝ……然うだ。一齊殿、拙者は、ちよつと是から出掛けます。いや實はかたい約束なので――』と云ひながら、ふいに慌しく、急所をぐわんと行られた調子で愛三郎が起上つた。

『お小夜殿も、どうぞ御緩りと――』

『是はしたり。はて、此の雨の中をいつたい何處へ？』

と、一齊老人がたちまちそこに老の眼を圓くする。

お小夜も同時に、

『どちらへ？』と無言のまゝ、眼で訊きいた。

愛三郎は、然し夫には答へず、すぐさまスルくッと博多の帶をそこに解いてお小夜には突然ながら、みごとパッと眞ッ裸になつた。と見るうちに、素早く、その吉はわざとそのまゝ、伽用にその腰にぶち込んだのは、古びた一本の木刀。惡ぞすなはち、老僕九郎助の逃出――といふ譯で、一齊老人が呆れ返つてゐる中に豫定どほり、一個ふしぎな仲間姿の男がそこに出來上つた。そのうへ、愛三郎は、妹國枝の鎧櫃をひつ張り出して、頭髪と顔を、驚くほど巧に一變しながら、

『何うです。惡で、武家邸の奉公人らしく見えますかな？』

と、微笑と共に客の方を振返つた。

『見れるとも。ウン、いや、そつくりそのまゝぢや』

『然うですか。はゝゝゝ』

『で――そんな妙な扮裝をして、さて何處へ行かれるのぢや？』一齊老人が重ねてきくと、

『實は――』と愛三郎の双眉は忽ち逆つた。

『拙者は是から上野の山へ參ります。彈丸雨飛の中、あの上野の山へ――が然し、拙者は決して彰義隊に身を引かうといふのではないのです。彰義隊士のいはゆる盡忠報國――そんなものは、犬に喰はれた方がよい、と此の愛三郎は思つて居ります。從つて、瀕死のかれ等に味方をする氣は、全く爪の垢ほどもないのですが、こゝにひとつ困つた事には、弟の大藏が、亡君上野介殿の遺志を繼ふて、その彰義隊の一員に加はつてゐるのです。そこでそれ、兄の情――また一種の義務として、これから上野の山へ驅つけて、せめてその骨だけでも拾つてやらうといふ譯です』

幕末の江戸城の柱石、小栗上野介は、その頃までに亡き人であつた。憎い奴、小癪な奴！と、薩長の親王連中に睨まれたのが身の不運。堂々たる天下の諸侯であり、かつ又、御殿において一時飛ぶ鳥を落した權力家も、あはれや時不利民間無名の兇徒原に、荒むしろの上に引出され、木ッ葉役人共の無情の刃に仆れ去つたのである。夫にしても、あゝ惨酷の刑とは――』

一齊老人は、ここにかされて眼を圓くしたが、さて事情が事情だし、それにまた止めて思ひとゞまる男でもなし、と思つたので、

『ほう？いや、夫は大變ぢや。然らいふことなら寸時もお早く――』とあつさりいつた。

同時に娘のお小夜に、

『聞いたとほりぢや。しかし、何もくよくよする事はない。これからふたりでお留守居ぢや。さあ、さつそく飯でも炊いてくれ。はゝゝゝ』

俄然！値下斷行

新定價 50セン

さきに三百號突破を轉機とした大飛躍は見事に婦人畫報の今後に光輝あらしめた

壓倒的讀者の激增！ 澎湃として寄せる潮の如き激勵の聲と嵐の如き賞讚の叫びは愈々高まつた！

見よ!!この英斷!! かくしてわれらの婦人畫報は大衆と握手する日が來たのだ！

我國の赤ちやんは何故死亡率が多いか？ お乳と病氣に對する知識を多く若きお母樣方に捧げる！

特輯 赤ちやんのお乳と病氣號

◎白粉と玩具と腦膜炎 醫學博士 竹内薫兵
◎ヂフテリーと百日咳 醫學博士 宇都野研
◎恐るべき脂毒の迷信 醫學博士 [illegible]
◎種痘と痲疹の關係 醫學博士 [illegible]
◎痰痢は手當を早く 醫學博士 宮川 [illegible]
◎氣管枝カタルと肺炎 醫學博士 島 [illegible]
◎乳兒脚氣は母の責任 醫學博士 和泉成之
◎乳兒の榮養障碍 醫學博士 長尾美知
◎哺乳はかうしなさい 醫學博士 瀬川昌世
◎手取早く乳を出す法 醫學博士 中村政司
◎母乳の正しい飲ませ方 醫學博士 [illegible]
◎乳母の選擇と待遇 醫學博士 竹野芳次郎
◎人工榮養の注意 醫學博士 小原 [illegible]
◎飲ませてならぬ母乳 醫學博士 小川正 [illegible]
◎母の美容と母乳 ドクトル 杉山 [illegible]

◇職業婦人の育兒苦心實話
◇離乳の時期と方法（名流若夫人の經驗談）

◎赤ちやんの「乳の飲ませ方」「お湯に入れ方」

職業婦人を語る座談會

行方不明の夫への貞操

私と谷崎潤一郎（吉川丁未子）

結婚した理由…山本安英

連作探偵小說（第一回）バットの吸口

横町の唄

雲は空に 北村小松

特別畫報 正しい洋服の着方 春の尖端衣裳樣々 俳優の生活裏表

三月號 婦人畫報

東京社

就職戰線 異狀あり
滅多に入れぬ——と 堅く鐵門を閉ざす
—正直な白狀がお氣に入つて 扉を入つた若者もある

不景氣の折柄各銀行會社とも入社試驗の門を堅く鎖すものや、採用するにしても申し譯的に極少數の一、二名ぐらゐしかないので、この難關を鼎立つ學生の **就職戰線** には早くも異狀ありで、十名・二十名とかためて採る所には目白押しの有樣、しかも銀行、商社、官廳の一流所は學校の推薦によつて詮衡することになつてゐるので學生に取つては正しく大恐慌、以下は目下學生を詮衡中である……就職難解決法などをひそかに研究してゐる學生の常識は近年著しく劣ぶして來たが……れの質問が **飛び出す** と……『新聞は何新聞を讀みますか』の質問に對しては……『鮮銀は何をしてゐるか』と突込まれると……『朝鮮の政務總監は誰か』と聞かれて……といふ樣な常識はづれの者がある、近頃朝鮮の **米價對策** につき……『餅米を買上げました』と眞面目にやらかすに至つては、流石詮衡委員も思はず哄笑を爆發させたといふとんだ一幕も演ぜられる、かうして朝鮮の事情につき常識的な質問を浴びて無事にパスするものは受驗生八十名のうち京城中學校出二名、中學校出八名計十名であるが、資格者に入る時には、ドアーの開け立てから **足の踏み** 方まで一々氣を揉んでゐるが、內には案外正直なものもあつて、詮衡委員が「ヨク知つてゐるね」といへば、今迄の事を苦勞から聞いたと白狀する純な學生もあつて、詮衡委員の顏を綻ばさせた喜劇もあつた

邦英王殿下 帝大文科へ
今春學習院御卒業 御二方目の御入學

【東京電報】邦英王殿下には來月學習院高等科を御卒業遊ばさるゝので四月から東京帝大文科に御入學遊ばさるゝことになつた、皇族の帝大御入學はかつて山階宮藤麿王殿下の文學部に御入學を嚆矢とし邦英王殿下は御二方目の御入學である、なほ殿下には……御內定遊ばされてゐる

女學生のお手際
言ひ寄つた男を 派出所へ引渡す

【仁川】二月の十八日通行人も杜絶しかちとなつた午後十二時十分頃新橋派出所前を通りかゝつた二十歳位の男と十八九歳の女學生風の男女があつた、同所を正に通過せんとする際女學生は突然同派出所に飛び込んで來て宿直の係官に『あの男は私にいやらしいことを云ひますどうか取押て下さい』と泣き出したので係官は直ちに右の男を取調べると慶尚南道泗川郡三千浦面……生れ住所不定朴鎭大(二〇)……女は府內……女學校三年生金貞順(一七)(假名)で同日午後十一時四十分金貞順が所用あつて……を通りかゝると前記朴がいひ寄り……を追ひ歩行に困るので彼女は意を決し『此處は通行人もあり困るから下宿に來て呉れ』と誘ひ出して同派出所に連れ込んだものであるが前記朴は常に自分は明大卒業生で鄕里泗川には約二百萬圓の財產があると稱し今日まで彼れの毒牙にかゝつた者數名あり目下余罪ある見込で嚴重取調べ中である

殉職三氏 御弔問
侍從武官を御差遣

【東京電報】畏き邊りでは十八日……殉職……第十九日午後二時廿二分東京驛發にて住山侍從武官を……殉職三氏の靈前に御菓子一折を賜り懇ろに弔問せしめられた

總督のさつま汁馳走

齋藤總督は十九日正午本府第一會議室にて出入新聞記者團に「さつま汁」を接待した

同じ家を狙ふ泥棒

十九日午前一時三十五分頃……派出所へ十四五歲の少年がたゞ今自宅に泥棒が侵入してゐますからと屆出でたので子供を先頭に……巡査が現場である府內……方に馳せつけてみると……に犯人は……逃走した後であつたので附近を搜査中……の潛伏してゐるのを突きとめその場で逮捕したがこの男は……と稱し同日午前一時三十分前記……方の裏口より侵入

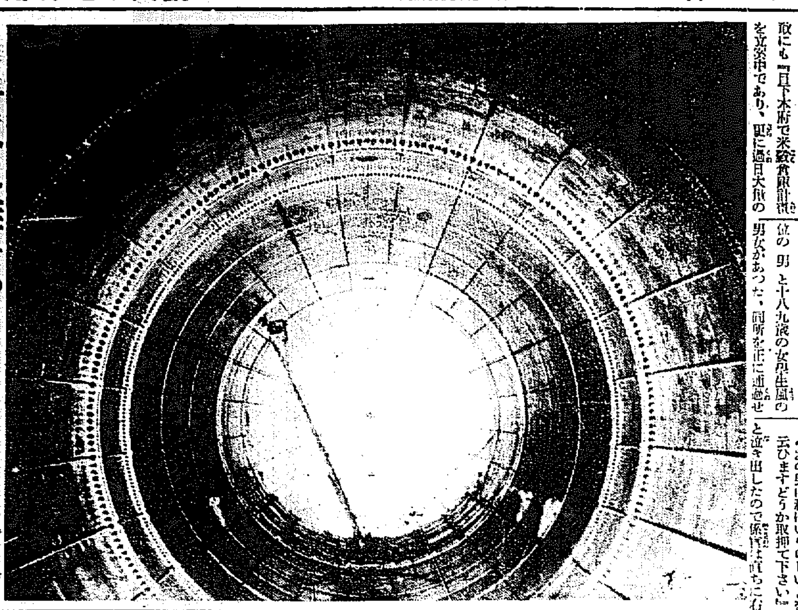

世界に唯一つ
金屬製飛行船內部

【デトロイト電報】この寫眞は、世界唯一を誇る米國海軍の全金屬製飛行船『ZMC二號』の內部より船首を見た珍しいもので、特別の輕金屬製ガス袋の內側を補強してゐる鋼材の直弧か、その縱斷面に見る年輪に酷似してゐるのも面白い。米海軍では『ZMC二號』の好成績に鑑みて、四百五十萬弗の經費を計上し、同號の四十倍大の超金屬飛行船を建造し、飛行機の空中母艦とする計畫を有してをり、すでに設計を終へたが、完成の曉には四萬封度といふ驚異すべき搭載能力を有する巨船が現出する筈である。

マルテイノ教授帝都入

世界最新の音波樂器の發明者マルテイノ教授(左)は令妹なるピアニスト、ジャネツト・マルテイノ孃を同伴十六日朝横濱着のエンプレス・オブ・ルシア號で來朝、午後東京驛着、東京驛には帝劇女優連中多數出迎へた、寫眞は東京驛で女優連と令妹

二度目の劇藥自殺

春まだ淺い十八日『懊ましい世だ』と叫んで自殺した獨身者がゐた……自殺者は黃金町六丁目……ふ二十七歲の青年、十八日午前……床から起き上るなり一片の遺書……日の戶締が不充分なる個所より侵入し店內を物色中家人に騒がれ逃走したものであるが十六日も午前……に賣却した事實もあり目下所轄署で取調べ中である

國際航空戰への 華やかなスタート
まづ鮮內の航空路網から 實現を急ぐ四幹線

國際航空路の要衝を占めながら鮮鐵航空路に網られて不便をかこつてゐる朝鮮の航空事業も過去一ケ年間種な觀點から民間航空事業を調査して朝鮮航空路開拓の下準備を進め試驗時代から實行計畫へと邁進、局では昭和六年度から國際航空戰の渦巻きに華かなスタートを切らんとして遞信航空官の手もとで腹案を練つてゐる。鮮內航空路網は國際航空路線と鮮內產業開發線を主眼としたもので將來東洋航空路の中心は上海に置かれるのは必然のことであり現在の福岡、上海線は地理的關係から國際コースとしては將來幸運の事情にあるため上海より日本へのコースは木浦を中繼地となすべく日本航空輸送局で有力な候補地と目されてゐる。これに基づいて計畫は樹てられてゐるが左の四コースが鮮內航空路網の幹線として鮮內中心コースに結ぶ第一期計畫に擧げられてゐる

◇國境橫斷線 新義州を基點として中江鎭から羅南に結ぶ國境開發線で北朝鮮線に聯絡する

◇北朝鮮線 京城から咸興、清津を經て羅南に至る北鮮縱斷線で現在ソゲ……して計畫されてゐる

◇東朝鮮線 京城から江原道春川を經て東海岸の雨山に結ばんとするもので產業培養線としての航空路の誕生を意味するものである

親不知に 世界一の隧道
鐵道の最難所も これで安樂旅行

【東京電報】北陸線親不知は國鐵第一の難所として毎年崩壞と雪崩で交通事故を起し多くの犧牲者を出してゐるが鐵道省では今回北陸線親不知附近(新潟縣)糸魚川から市振に至る山腹で現在の北陸線から稍引込んだ地點に全長六十二キロ總工費約三千百萬圓を投じて世界第一の隧道を打貫く計畫を樹て愈此四月から地質調査に着手するが完成の曉は有名な鐵道難所親不知も樂々と旅行が出來るわけである

父を殺した夫婦を 食刀で刺殺す
加害者は直に駐在所へ自首
平南中和郡下の仇討

【平壤特電】十八日午後四時頃平安南道中和郡天谷面……(年齡不詳)方で飲酒中李容植と喧嘩をはじめ容植は妻金明淑(年齡不詳)の加勢を得て許俊を殺害した、これを聞いた許俊の息子許貞龍(二九)は父の仇討のため食刀を持つて李容植方へ駈けつけ李容植と金明淑を刺し殺し直ちに天谷面駐在所へ自首し出た。詳細目下取調べ中

先生になる 新しい卒業生
官公立で四百餘名 三月中に配屬決定

昭和六年度に卒業すべき全鮮師範學校官立三、公立十一、……普通學校に出て見習教育に從事する新卒業生は約四百十余名、いよく全鮮各道小學校および普通學校へ配屬されることとなつてゐるが官立より卒業すべきものに對しては學務局において目下これが人員配置につき調査計畫中であるがなほ公立にあつても各道學務課において配屬人選中であるから何れも三月下旬頃には卒業生の配屬查定が終へるものと見られてゐる

防火の實驗

十九日正午本府自動車々庫前廣場において日本消火器會朝鮮支部主催で、ヒケシ印消防火器の實驗を試みその威力を見せた。本府警務局員多數參觀した

一萬五千を 目標に進む
故障修繕等も奉仕的に
DKの新計畫

昨年十一月聽取者一萬を突破した京城の內地人には六戶に一つの割合で普及されてゐるDKの加入狀態も地方に行くと全くバラくで、一向 **普及** されてゐないが、これは現在の受信機用の機械がデリケートで素人には扱ひにくいと、電池が一ケ月か一ケ月半で消耗されること、眞空管が損じやすいことで毎た面倒でしかも費用がかゝるため折角取りつけても直ぐ止める向も多くDKの業績を擧げる上に大きなガンとなつてゐたが、今般DKではいよくこの方面を **打開** し一大飛躍をなすべく本年度豫算に大きな計畫を組入れた。これによるとまづラヂオセットの取扱ひ方を素人でも容易に分るよう當に技術員を地方に特派しセットの故障などすぐ修繕させ、一方適當費用にもつとも適合するセットを考案して聽らしこれを地方聽取者に **提供** し娛樂機關のない田舍に進出して少くとも本年末まで聽取者一萬五千を得べく意氣こんでゐる。なほDKでは目下地方用のラヂオセットを研究してゐるが、電池が五、六ケ月に一度取換へればよく、眞空管も從來のものに比し全部丈夫のものでしかも五十圓程度の **廉價** なものが近くとも來月中には發表される見込みである

何れも中位以上
石原、木谷の活躍

【安東縣特電】安東から歐洲派遣の氷上選手石原木谷兩君より十八日安東縣方事務所內歐洲派遣選手後援會宛の入電によれば十六日世界選手權大會のためにヘルシンゲホールスに集合の四ケ國廿六名の選手に對する同地主催の國際競技において

五〇〇米石原四五秒六で第一位
一〇〇〇米石原二分卅六秒で第五位
五〇〇〇米木谷九分三七秒で第十一位

總點數に於て石原六位木谷十位河村十六位といふ順序で頗る好成績を擧げたがこの分で行けば世界選手權大會においても相當好い記錄を作られやうとの事である、同後援會においては更に激勵の電報を打つた

ウオールハイム逝去

【ハリウッド十八日發電】有名な映畫俳優ルイス・ウオールハイムは十八日ハリウッドの自邸にて逝去した

獄中の佐郷屋 懺悔の手紙
『罪萬死に値す』と 某友人へ宛て

【東京電報】首相狙擊犯人佐郷屋留雄は目下市ヶ谷刑務所獨房に……ましくなつた……左の如き手紙を送り獄中に懺悔の涙にくれてゐる

(前略)今度は何の益するところもなく徒らに社會を騒がせて……ことはその罪や萬死に値するものに御座候(後略)

現場に踏込み 八人を一網
賭博が盛んなので 本町署で嚴重取締

十八日午後十一時ごろ本町署……巡查部長ほか五名は突如府內櫻井町二丁目二〇八番地……方二階で賭博開帳中の……小林某ほか七名を檢擧するに至つたが、刑事に踏み込まれるやズラリと並んでゐた連中は物をもとり得ず刑事等の隙に乘じて或は窓から或ひは階下へと先きを競つて逃走を企てたのではしなく……逃げるの大亂鬪を演じたが何分二階の事であり多數の刑事が押しかけたので一人も逃げ得ず……日下本町署では取調べ中であるが最近府內で賭博行爲が頻繁なのでこの際本町署では賭博行爲は徹底的に檢擧の撲滅をなすことになつた

◇京城木浦線 京城——光州——木浦に結ぶ上海より日本へのコース聯絡線と……ト政府の經營するモスコー、イルクーツク間の郵便飛行が將來滿洲里線長に際する國際郵便飛行路線として重要なコースである

善隣商業生の私刑事件

善隣商業學校生徒の私刑事件は被害者同校三年生佐原正常(一八)の親權者京城府……助太郎氏が加害者同校五年生佐藤敬男(二〇)武內正次(一八)山本徹行(二〇)佐々木次郎(二〇)の四名を對手取り一週間の治療を要する打撲傷の醫師の診斷書を付し京城地方法院檢事局に告訴狀を提出したので檢事指揮により本町署において取調べ中の處この程取調べを終り十九日朝送局……

犬猫の 蚤、虱、ダニは かうしてとるに限る

蚤、虱、ダニ等の居る箇所へ、イマヅ蚤取粉をふりかけ、すりこみ置けば、直ちに全滅します。これが一番安價で簡單な退治法であります、名は蚤取粉でありますが、犬猫の蚤・虱・ダニばかりでなく鶏は勿論、南京虫。蚤。毛虱。蟎。油虫。衛生大掃除の際の虫退治。衣類書籍の虫除。雛の羽虫。牛馬の虱・蟎・軟除。庭木・盆栽の虫類、あらゆる害虫を、ごく少量でわけなく全滅する。……心研究の……から、各家庭にぜひ一罐は必要であります。到る處の商店にて販賣但し効かぬニセ物あり、是非イマヅと御指定下さい。なほ家庭害虫の退治法は、大阪京町堀……律化學研究所が相談に應じます。

家庭常備藥 キンレタム 化粧と外傷

紳士服店 エントトロー 柄と型の新しい店 京城長谷川町 電話本局……

産兒制限

■集會、講演會等には來青閣を御利用下さい。■

三中井
へらき藏 五日間 せーろ
断然！ 桁はずれの大サービス 各賣場競つて！ 山積された掘出し品の数々
お雛様の陳列会(一階) 春向新柄陳列会(二階) 背廣三ツ揃二十円均一(三階) 食堂二十銭均一サービス(四階) 十銭均一マーケット(五階)
ノーシン ノーシン!! 頭痛にノーシン!!!

1931・春の 合服 合オーバ 豫約開始
常に多大の御好評を蒙ります洋服豫約を開始致しました。何卒柄合品種の豊富なうちに、工場の輻輳いたしませぬうちにお早く御用命の程願上ます。
生地と價格
撚糸セル、サクソニー、ゼフアー、ツイード、カルゼ等、今年の流行を代表するもの也柄合もお派手なのから御地味向まで多數取揃えて御座います。この値段で丁子屋の服かと皆様がお驚きになる位斷然お安う御座います。

セビロ	A	43	圓
	B	38	圓
	C	33	圓
合オーバ	A	38	圓
	B	33	圓
合インバ	A	35	圓
	B	32	圓

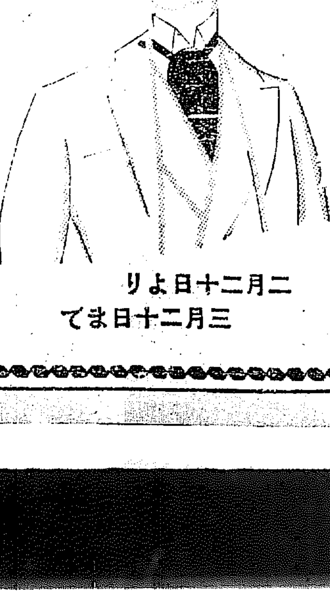

豫約淸規
御引受日時 二月二十日……三月二十日迄
出來期日 御注文後三週間
御手付金 一着ニ付金五圓申受殘金御引替
記製カフス釦贈呈
二月二十日より 三月二十日まで
丁子屋 洋服部(本舘二階)

青少年の結核病（二）

鈴木病院長 鈴木眞齋

そこで結核の全經過を病理解剖上より結核を生物學的に恰も梅毒の如く三つの時期に區分することが出來るので即ち

第一期（初期病變）（淋巴性轉移）とは結核の初感染は文明國では大部小兒期に起るもので夫の征路は九五プロセンと以上が氣道系であつて初期病竈は通常肺組織の近い胸膜に小病竈を作るものである尖病竈から淋巴道を通つて肺門の淋巴腺（肺門腺）結核を起す

上述の肺の病竈と肺門腺（淋巴腺）炎を合せて初期病變群といふこの時期は未だ血行性轉移なく又淋巴の過敏症による滲出性炎は起らぬのである

第二期（血行性轉移期）この期は初期病變から結核菌が血行中に入る

この時期は病氣の全盛時であつて全身組織が結核に對して感受性又は過敏に對して敏感となるのである、この期の病變は連續的管內傳播、淋巴道、血行道の四つの道によつて蔓延するものである

然し淋巴性轉移はこの時期には衰へて、獨り血行性轉移が勢を逞するそして全身に粟粒結核を起す肺臟も又血行性から二期病竈を起すこの病竈は特異の乾酪性炎であるその周圍に滲出性炎が取り巻いて居る

この第二期の終りに從つて全身の粟粒結核の危險が輕減して來る

そこで腺病性疾患、結核疹、肋膜炎、眼疾等を起す（之は後に詳述する）さうして一方は同じく血行による腎臟、攝護腺等乳骨關節に限局性の破壞性の變化が始まる之れは併し第三期病變の先驅者となる

第三期（肺癆期）は血行性轉移の終りを以て始まる第一期即ち淋巴性轉移も第二期即ち血行性轉移も來にして止んで了ふ、この時期には病竈の體液性傳播といふことはない即ち生體は既に結核の過敏性の時機を通り過して相對的免疫を得てゐるのであるから管內傳播の全身組織の變調が來ないそこで全身から隔離された病竈は最後の器用たる肺臟に立て籠つて惡戰を續けるのである實に人類の結核は肺臟に始まり肺臟に終るといつてよいこの三期の特徴としては惟の不惡性になる病竈の周圍は滲菜の瀰漫による反應性炎症は無いのである

病氣の進行は氣管枝內傳播で多數の病竈が密集して小氣管枝から小氣管枝へと散布せらるることによつてのみ新病竈を作るのである氣管枝外に出でゝは喉頭（喉頭結核）口腔咽頭（腸結核）直腸（直腸癆）等とどこまでも管內傳播をするのである、體液傳播は全く無いのであるから直ちに第二期に逆すれば全身の粟粒結核の危險は無いまた淋巴腺もやられることは無い即ち肺癆によつて局所の淋巴腺は犯されないこれはランケ氏以前にすでに知られて居たのであることの第三期に至りて體液傳播は無いといふことは新學者諸氏によつて確められたのであるさて以上の前の區分といふものは定型的の經過であつて總て患者がかく前の時期を通過するものでは無いのであり第一期のみで死するもの、第二期で死しまたは止まるもの、或は第二期を經ずして長い潛伏期を經て第三期の肺癆を起すもの、樣々である第二期の肺癆は寧ろ第一期のみで全然經過せる健康者に突然襲ひ來るものが多いのである、ベーリング氏が往年結核と肺癆とを一つの杯の中へ盛つてはならぬといはれた通り余も隱性肺結核を肺癆と余のいはんとする青少年性結核との二種類に分類するものである此の肺癆と對向する

青少年性結核の概念を得るには先づ小兒結核と大人の肺病との比較を知らねばならぬ、小兒結核はおほくの場合でその傳染經路は解つてゐる最多なるものは經口的傳染である

この經口的傳染については從來は一般に口腔內淋巴腺殊に扁桃腺より頸部淋巴腺に蔓延するものと考へられてゐたが尖端より肺に至る淋巴腺がなきが故現在においてはこれは疑問に附するが然ながら扁桃腺より皮下の淋巴腺に傳播することは事實である以上の如く結核の感染は經口的に來るものがもつとも多いことは疑ひを入れざる事實である

受驗生を持つ 御兩親への注意
子供の心を常に明るく

いよく入學試驗が近づいて來ました、初師試驗はいけないの、普通の勉强で立派に受驗が出來るなどゝいはれてゐるが、しかし子供自身乃至また、その子を持つ親の氣持となつて見れば、矢張

緊張し ない譯にはいかず、そこに親子ともに一種の試驗狂氣分にそゝられてしまふのですこれは無理もないことですが、この親の子に對する氣分一つで、試驗といふ、この感情的衝動の大きい場合に直面してゐる子供の心を暗くも明るくもするものですいはゞ子供にとつての試驗は、親にとつての『子に對しての試練』ともいへるのです、よく試驗場で、一人の受驗兒童をめぐつてその

母親は 勿論姉や女中までが付添ひで氣をもんで、いちいち受驗の有樣を子に糺してゐるのが見うけられます、これは自分たちが心配で家に安閑と待つてゐられないといふ點や、又子供を幾分でも心丈夫にするといふ老婆心からでもありませうが、しかしこれは却つて兒童の心を惱亂さしてしまふおそれがあります、なるべく付添ひを止すか、保護兒童が心もとなく思ふ樣ならば

父兄の 一人がついて行くべきです、そしてなるべく一言か二言で子の心を勵ます樣にしてあまりくどくどと、その場になつていはない樣にしたいものです、殊に今日の試驗はその勉學の如何にもよりませうが、又運といふのも可なり手傳つてゐるものですから、二つの問題の失敗や何かでがみがみいつたり、惡聲な顏を見せたりしてはなりません、それよりも第二

志望の 學校のことなど話して兒童の心を出來る限り平易に明るくするやうにすべきです、以前は知らず今日では公立、私立の區別は決してそんなにはつきりとしてはゐません、寧ろ公立よりもずつと優れて、自由で明るい氣分のものが多いやうです、で、入學すべき學校を選ぶ場合でも、兒童自身の氣心を出來るだけ酌量すべきは勿論ですが、親もその選擇の場合は決して

近所の 人があすこがいゝといつたとか、誰はあすこへ行くとかの言に左右されて選擇してはなりません、元來受驗する子は別として、それらの兒童を持つ親は今少し試驗といふものを大局から見ることが肝要です今日相當名のある中等校ならばどこまでも、それ程高低のあるものではありません。要は入學してからの子の導き方によるものです、その樣な點をよく心に止めておいて、出來る限り

小局に 捉はれずに、たゞ社會へ出るための過程であるといふ意識でもつて、それらの學校を見るべきです、この樣に思へば自分の子供の受驗の目的がはつきりとわかる上に決してその學校を選びそこなふことなく、又盲目的に受驗狂になつて、子供の心を傷めるといふことはありません、なほそれらの場合受持の敎師に相談するもよく、又かかりつけの醫師にその誤樣や

智能を 相談するもよろしい、そしてたとへ失敗しても決して悔のない氣心を持つて受驗に臨むべきで、又子供にもその樣な氣分で臨ますべきです（杉山思平氏談）

酒精の害
三日間續く

酒精の中毒といふとそれが永續的に害をおよぼすものであるが、單に一時的の飲酒による害も相當時間續くものである。それは感覺神經、筋肉に作用し、殊に腦中樞におよぼす時間の長さは、攝取後十一時間乃至七十二時間におよぶといふ。それで酒を飲んで直ちには勿論二日目までは能力を低下せしめる事になる。その害によつて操作の不適確や感覺の見誤り判斷の不確實等になり、種々なる故障を起すのである。飲酒するものと飲まない者と災害比較を調査した國によれば、飲酒する者一千人に對し罹災者九十七名、一般勞働者における比率は十九名といふ數字を示してゐる。即ち一般に比べると、約三倍の罹災者を出してゐるとになる。しかしこの比較はもし絶對禁酒者と對照したものでないから、その差は更に多いとが想像されるのである。我が日本では大正十五年から昭和二年までの統計によれば一年平均三萬四千五百十一人におよんでゐるが、これを適用工場の職工百七十萬人に割當てると千人につき二十人の割を示してをり、ビール國のドイツのそれよりも多い。死傷者が怪我するとによつて當人の損失は勿論生産能率に影響する處甚大なるものがあるは當然である。二十歳以下における禁酒は法律によつて罰懲されてゐるにしてもそれではなほ不完全である、吾々は排酒が至難とする以上成年期たる二十五歳までの禁酒を最も理想とするものである（日本國民禁酒同盟會）

映畫と演藝

私の松竹離反說を否定す
林長二郎

私にとつては迷惑至極なゴシップが最近大提流行してゐるやうです長二郎は擯斥た、やれ結婚したのも子供まで出來たのと、まるで店の私にはおぼにもないとがしきりに書かれ『開白桂記』や『思直騎行状記』の向ふを張つて『長二郎行狀記』などゝいふものまで出るといふ騒ぎです。惡質な事ばとして書かれることはいさゝかも苦痛ではありませんが、それが全然無根の噂話である場合――そしてそのゴシップが世間の人々にどんな風に波及してゆくかを考へると

これ以上の迷惑はありません。今度の私の松竹離反說においても全く意外で、何か他人のことを書いたものでも讀んでゐるやうな氣持で接しました。その後、色々と諸方からの問合せ等あつて、私はこれは このまゝに しておくべきではないと氣附き、この一文を草することにしました。今度の事件、私が松竹を離れて、新たに獨立プロを興す裳三郎氏と共に歐米プロ第二部に參加するといふ說の出所について私は甚だしく困惑せずにはゐられません。周ふる如く去月私が上京の折裳三郎氏にほんの僅の時間逢つた。その會見に重大な內容ありとされるならば私はこゝに裳三郎氏との會見に何等の意のなかつたとを明日に申し上げることが出來ます。私のあの折の上京は御存知の如く東京にある私の後援會花びし會の大會に出席のため 會員の方々に挨拶のためでその三郎氏に逢つた動機はといへばその休暇に東京撮影所に來てゐた裳三郎氏がゐられるすぐ近くの宿に裳三郎氏がゐられると知り、久闊を敍する意味で訪ねましたまでのことです。その折話は今度の上京について撮影所から同行の人も一緒でしたし裳三郎氏との會話も久闊を敍しさまに申し上げれば、その間、今いよく裳三郎氏が獨立プロを創立することになつたについてお喜びをいつた他は、今後の裳三郎氏の仕事の內容その他については何等話にふれてゐません。從つてその夜の對談の裡に私の參加にふれるべき何等の話題もありませんでしたし、裳三郎氏もそのことについて何等の相談をされずにお別れしてをります。

私が裳三郎にお逢ひしたのは先年ダグラス夫妻渡日の折歡迎會の席上でお逢ひして以來この時が始めてゞありそのすぐ後私は歸宿してしまつて再び氏にお逢ひしてをりませんし、氏からのお便ひも受けてをりません。

度のやうな問題が持ち上るやうなことは誰が考へてもあり得ないことだと存じます。私の松竹離反の說は、以上裳三郎氏との交渉皆無によつてそれの誤報であることが明白にされたと思ひます。

爾此の際申し上げておきたいことは裳三郎氏との場合のみでなく今の私は松竹に離反して獨立プロを興すことなど少しも考へてをりません、ここで作る私の本年上半期の製作プランも決つてをりますので松竹から離れるといふことは不可能な狀態にあるのです。

以上甚だ盡せませんが私の松竹離反說の辯明書といたします。

鐵假面 ――新歌舞伎座（東京新宿）二月興行――早川雪洲のモリス、川田芳子のパンダ（ベルギーの酒場の場）

松岡勵子さんが 自作の曲を唄ふ
『ひかり舞踊會』で

ひかり舞踊會出演者 （右）綿日傘 今木久美子 （左）夜の目 牧山登枝

ひかり舞踊會が第一回發表の會を二月二十一日夜本社來青閣において開催することは既報の通りで同會ではその爲に昨夜總稽古を行つたが中にも乙女らしいやさしみのある『綿日傘』抒情的な『夜の目』子供のリズムを其まゝとり入れた『縄とび』其他『釣鐘草』『秋のたより』『キューピーさん』など二十餘曲すべて佐々氏の振付で頗る新し味を見せて居た。それに當日はこどもとしての歌ひ手ですでに令名のある松岡勵子さんが自作の『ほゝづきさん』外數曲を又最近認められて來た中村恵子さんが豐富な聲量で『ねぎ坊主』外數曲を歌つてプログラムを賑はすといふから當日の盛會さが今から一般の噂に上つてゐる

オレンヂの汁
立派な强壯劑

すべての食物についていふことですが殊に果物はそのしゆんの時に食べなければ持味の半分は失はれますこれから三、四月の果實といへばオレンヂ類です、普通オレンヂとネーブルとを混合してゐますが

『ネーブルは』 オレンヂの一種でへそのあるのをいひ、へそのないのはバレイシヤ、バレイシヤレートといつてゐます、ネーブルはこれから六月頃までが出盛りで、殊に日本產のは三四月頃が最も甘味がついてこれなら本場のカリフォルニア產のにも負けないほどです、ネーブルの上手な買方は皮がなめらかで光澤があり、大きいのよりも重味のある方が汁が充實してゐます、食べ方はそのまゝ食べてもよろしいことは勿論ですが、オレンヂエードとして

『飲料にする』 のも一方法です、この時は小さくて安價なものでも結構です、普通の一合入りのコップに半分ほどオレンヂの絞汁を入れ、茶サジ三杯の砂糖（甘黨はもつと入れゝばよい）に湯を入れて、薄く輪切にしたものを一枚浮かせるのです、オレンヂ二個で二人前位出來ますから經濟的です。血液の新陳代謝をよくし、黑目などには特效があり毎日缺かさず飲めば强壯劑として普通賣出しの

『强壯劑より』 も手輕く、うまく、より效果があります、またヴイタミンBを多量に含んでゐますから小兒の成長を大いに助けまた年寄りにも結構です、この外サラダ、ママレード。ヂヤム、ヂエリー等が作れますが家庭的には作つても不經濟ですから略します

食料の蛋白質
動物性蛋白は少量で良い

動物性の食物の蛋白質と、植物性のそれとはその營養價値に差があり、動物性の方が勝つてゐるとされてゐる、それではどの位の違ひがあるかを調査した所、次の樣な結果が得られた。即ち體重七〇瓩の男子における一日最少必要量の蛋白を次の五種の食品に求めるとすると

種類	一日最少量	價値
牛肉	三〇瓦	一〇四
牛乳	三一瓦	一〇〇
魚肉	三三瓦	九四
米	三四瓦	八八
馬鈴薯	三七瓦	七九

右の統計は牛乳の蛋白質が人體の蛋白質に化成し得る價値を一〇〇と假定して他の食品の蛋白と比較したものであるが、牛肉は牛乳にや、勝れ魚肉は些か劣ることが分る、何れにしても動物性の蛋白質に比べると、植物性のそれは劣るのであるが、それでも米の蛋白質は植物性の蛋白質中でも價値の高いものである、これは動物性の蛋白の如く、良質のアミノ酸を豐富に含んでゐるからによるのである。動物性の食物には多量の蛋白を含有してをり、同時に營養價値が高いのであるから、動物性の食物は澤山食べる必要はないのである。なぜ蛋白の價値はアミノ酸の良否によつてきまるのであるがアミノ酸には數多の種類があるから單にアミノ酸が豐富であればよいとふ譯のものではないのである

宮崎奈良次郎氏逝

牛乳石鹸共進會製造所合主宮崎奈良次郎氏は擴南昭和病院に於て胃癌療養中の處十四日午後一時半逝去す、行年六十九歲、同日午後二時同氏の葬儀は盛大に舉行した。而して同氏は大和の人、勤儉力行斯界稀有に見る奮闘の志で誠實質直、平素品評中心主義を唱へ友情厚く使用人よりも慈父として常に尊敬されてゐた、商品製造に關しては『汝の人格は汝の製品に反映する』『共進會製品なるが故に優良なり』の基に優良品安價提供の絕對策に專心す明治二十四年斯界に志し幾多困苦と戰ひ今日の隆盛を見るに至つたのである

八寸咲朝顏種配布

信州下高井郡延德村の高橋菊治氏は新菊目大輪咲朝顏界の大家として有名なるが今回同氏へ發代送料實費として郵券二十九錢送れば斯界に名高き正八寸丸咲最大輪初の珍奇桔梗咲駒子牡丹咲捻子咲等に至る逸物百五十餘種の內優等混合一袋を送り又品種別上等十種二十五錢二十種六十錢需有新流行巨大實咲花夕顏赤花夕顏二種三十錢等に西洋草花種子七種一組五十錢等にて何れも說明付き繪入り培養法へを添急送すると

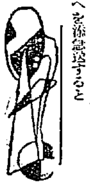

JODK
二十日（金曜日）

午前一〇時三〇分 氣象概況、各地天氣豫報

同一〇時四五分 料理獻立『しつぽく』日用品値段

正午 時報、ニュース

午後〇時二〇分 ラヂオ小學校 二月の理科（三） 京城中央校 加藤照男

同一時〇分 謠曲レコード（第一回）

同二時一五分 趣味講座 信仰と迷信（二） 渡邊振綱宗

同三時四五分 ニュース、官廳公示事項

同五時四〇分 ラヂオ體操、職業紹介事項、今晩のプログラム發表

同六時〇分 少年運動講座（東京）ホッケー（テキスト一七ページ） 中川新春衛門

同六時三〇分 英語講座（東京）初等科（一一） 岡倉由三郎

同七時〇分 ニュース、官廳公示事項、翌日のプログラム發表

同七時二五分 講演 最近の世相 清生永助

同八時〇分 尺八（東京）一、尺八問答 二、御濟之曲 乾 源村雲界 坤 熊谷了界

同八時三〇分 箏曲（東京）八重衣 箏 池田宗之 三絃 脇坂安子 尺八 荒井一男

同九時〇分 琵琶合奏 祕曲重衡 佐川旭峰 石田旭昇

同九時三〇分 氣象概況、時報

同九時四五分 朝鮮雅樂 短歌靈夜風韻 一、二 三國誌 唄 金楚香 鼓手 韓成俊

19日 公設市場 小賣値段

▲特等白米一キロ、二三〇▲一等白米同、二二〇▲紀ショウガ二〇〇瓦、一三〇▲同赤同、一一〇▲梅干白同、一一〇▲高菜漬、一〇〇▲ラツキヨウ瓦同、一四〇▲九〇▲花ラツキヨウ同、二四〇▲小梅漬同、二七〇▲攝昆布同次同、二四〇

將棋新手合（七）

於東京市日本橋濱町二ノ四

（圖は六六角迄の局面） 香落 ▲六段 小泉兼吉（東京） 香落 △五段 加藤富久（東京）

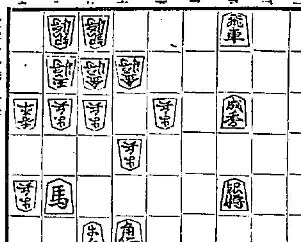

△八四桂 ▲九四步 △同 香 ▲同 馬 △八一桂 ▲八四角 △同 步 ▲七五桂 △七四銀 ▲八三香 △九二玉 ▲七一飛成 △同 金 ▲八二金迄にて加藤氏の勝

（將棋木七段講評）（上手）八四桂と打つて、自玉の詰みを防ぐのは已むを得ない手である（下手）八四角と切り、七五桂と必至をかける順となつては必勝である

（總評）本局は、上手方最初急戰模樣の策戰に出たるも、下手方に應戰準備をされたるため、三四銀留めの持久戰形に變化したのは當然の手段なりしも、下手の四筋急戰に對して駆勝を誤まり、不利の戰れ方をなしたるため、勢ひ駒損を招きて中押の敗滅に陷つた。而して下手方は、上手の策戰を喝破してよく應酬を誤まらず、定跡通りに攻勢を採り飛車を犠牲にして敵陣に迫まり、六四桂と打つて、王手飛車取りによつて飛車を得てよりは不難に勝利を得たのは天晴であつた。

辨慶一行の藝

滿洲で人氣を取つて來た五條家辨慶、辨天一行は十七日から朝日座で開演中で番組も相當揃つたものである。ロイド道子のモダン亦競唄狂樂では江戶吉原の名妓高元の名取りの腕達者な若柳喜代衛、若柳喜代枝の粹な咽喉と撥のさへ鮮やか。姓春と玉子の萬歲は本格的で中村米奴と天蝶の萬歲は粗雜で面白く、米奴天蝶の淨土問答から引き拔き、し所作の道成寺になり御大辨慶の切さんは、さすがに器用なものだ。四七吉さんののどは洗練されたものだ、御大の辨慶節は美しい辨天と大向ふをうならせる。部屋四郎社中の後援の大切り爆笑劇『大學生』は辨慶節の大學生その他一座の總出演で高踏度レビュウ式でよかつた

中央館（廿一日から）▲獨逸ウフア社の特作『ニーナペトロヴナ』妖艶ブリギッテ・ハルム主演

二月二十日より二十六日まで
棚卸決算前の
藏ざらへ大廉賣
掘出物見切物あり、御早き御來店を御待ち申ます
南大門通三 藤木常商店 電話本局五八三

世界的優秀品
無電池式 コクセイ三球受信器
無電池式 ナショナル三球受信器（特許出願中）
製造元 松下電器製作所
總代理店 京城ラヂオ商會 京城本町四丁目 電本四二四六番

日東カセ藥

芳香ある糖衣錠
榮養.殺菌.强壯 三拍子揃つた
にんにく製劑 アルリー
にんにくは藥草の王 アルリーは保健の鍵
清川醫學博士推獎

頭痛にノーシン

朝鮮唯一の 京城荷札
匿や誤りは昨日の事よ 結局サッパリ今朝の安
本町四丁目（電本二二七七番）

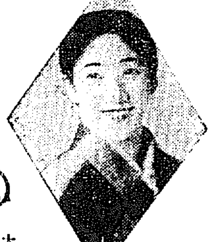

シャリング工場 解船 鐵板 新古 寸法 ウエス 麻袋 肥料 各製 原料 切 鋼鐵業 油類
安價なる包裝を御利用下さい
鐵石入麻袋 古セメント袋類 加工改造
當所岩治商店
支店元山府壽町一八

山八金剛
くろりへ山岸（毎月營業月報發行）
卸と小賣 通信販賣
合資會社 山岸天佑堂 京城府本町一丁目
電話本局三一〇 振替京城二七一四二番

淋病專門
チエ製藥附屬醫院 チエ京城診療所
神經痛はチエコール一週分で解決す（チエ）

新注射藥の發見
淋菌溶解療法
必ず全治する藥品で再發する事なし

入院隨意
京城府永樂町二丁目
酒井婦人病院
電話本局一八番
酒井一郎

全解禁後の……
強烈な物價低落（下）
内鮮共約二割八分

前段は内地の物價に就て述べたのであるが朝鮮の物價も内地と略同様最近の一ヶ年半に二割八分の低落を告げてゐることは前にも一言したが、今之を商品別に見れば左の通りである

	四年六月	同十二月	五年十二月
穀物	二三五・五	二一〇・四	一三三・三
食料品	二六八・二	二二〇・三	一六六・三
被服地	二四一・四	一九五・一	一六九・八
同原料	二四六・九	二二一・四	一六四・八
燃料	二〇二・八	二二一・一	一九六・七
建築材	二四四・三	二三一・五	一七八・五

斯くて最近朝鮮における物價低落の原因は勿論財界緊縮と消費節約内外財界不況等の影響であるが、更に五年度産米の豊作をその一因に擧げねばならない即ち米穀自身の四割九分強の崩落は農家購買力の減退を招來し、被服地原料の四割二分強、被服地の三割六分强等他商品の低落を促進したことは見逃すべからざる點であらう。この點内地の綿糸布類の相場が多く海外特殊材料に左右せられてゐるに引き代へ、朝鮮にあつては内地の相場を感受する外、その土地の在荷の多寡、一般需要の强弱等に因り相場の上下することが割合に强く働く様に思はれる。次に食料品、燃料を除きては燃料の四分四厘は低下率案外不鮮明であるが、燃料殊に石油などの卸値などは事實上押戻し等の方法が行はれ、實はモット低落してゐる筈である。

次に昭和四年六月より五年十二月迄の朝鮮と内地の物價低下率を比較すれば

	低下指數 内地	低下指數 朝鮮	低下率 内地	低下率 朝鮮
穀物	八〇	一〇二	四〇・九	四五・八
被服地	四五	七一	四〇・三	三六・四
同原料	八四	八一	四〇・八	三二・五
建築材	四三	六五	三四・九	二九・七
食料品	四四	三八	三〇・九	二二・一
燃料	一五	八	七・三	四・四

となり之に依れば朝鮮と内地の物價低下率は各商品共々大體同歩調であるが食料品、燃料を除きては概して朝鮮の低下率は内地より強い、低下率は弱く而も總平均指數は朝鮮が依然として來た高い、即ち内地を百として見た朝鮮の總平均指數は昭和二年六月頃一一四であつたものが三年同期には一〇八、四年同期には一〇七、五年同期には一一六、同十二年には一〇六となり、依然高い裡にも大體順調に内地の水準に接近して居ることが窺はれる、之は從來凡て内地とは特殊の事情下に在つた朝鮮が近年加工品の段々増加移出して行くことゝ、一方運賃の輕減等に因り内地と同一地位に漸次接近しつゝある自然の現象と見るべきであらう

移轉を伴はない
經濟合併に轉換か
實現性なき移轉を斷念して
兩取合併問題の今後

【仁川電話】中央政府の要路、政黨有力者等に對し十日間に亘つて猛運動に全力を注いだ仁川側上京委員の報告する所によれば、仁取は絶對に移轉することなく、先づ業者可調期内に近く設定さるべき新取引所令の丹子たる會員組織により京取の發展することとなるに至るべく、合併派が夢見るが如き合併移轉は絶對不可能にして、必死の運動を續けてゐる荒井小杉氏等の合併派の足許もすでにその實現性なきを知り、最近移轉を斷念して經濟合併のみに成功すべく兒玉政務總監、民政黨政業有力者、丸山弁護總監等に泣きつき猛運動を續けてをり、それがため吉田、河野の兩委員は兒玉總監の希望により離仁を見合せてゐる次第であるが、移轉を伴はない經濟合併を行はんとせば改めて總會決議の必要があり、移轉を伴はない單なる經濟合併は朝鮮にある京取救濟の外何等の意義なしとする者多しと見られ、恐らく多數株主が反對すべしと見る向きが多く、さりとて合併派としてもこの難局轉回の止むなきに至つた窮境といはねばならぬ所から見て、結局は經濟合併問題を中にして猛烈なる株の爭ひが惹起するものと見なければならず、今後の成行きは一般注視の的となつてゐる

會員組織に據る
取引所の方針内定に
移轉派に益々不利

京仁兩仁取所合併問題の成行については、合併派即ち會社側と反對派即ち仁川側とが互に入り亂れて對抗し、何れも中央の有力筋に進出して猛運動中で、形勢混沌として種々の觀測行はれ前途不明であるが、最近判明した某消息通の語る所によれば、目下の形勢は仁川側に有利にして會社側は刻々不利に陷つてゐるといはれてゐる。即ち會社側の東上委員荒井仁取社長、小杉京取社長の勢力は、根本原則たる朝鮮における取引所の方針が、株式組織に據らず會員組織になることに内定したといはれてゐるので、兩社が單に合併することは必ずしも不可能ではないが合併移轉は不可能だといはれてゐる、これに反對し仁川側の運動は組織問題及び當方の方針が漸次實現されるに及んで有利に展開しつゝある狀態でこの儘推移せば仁取の京城移轉は實現性益々乏しくなりつゝある狀況であると

公職者協議會

【仁川電話】仁川公職者協議會では十八日午後七時三十分より仁川公會堂で秘密會を開き、理事および常任委員の芝野、金九議の三上京委員より在城中の狀況報告を受け、移轉を伴はない經濟合併につき協議し、同十一時散會した

朝鮮運輸は
結局解散か
通運系に對抗すべく
朝運同盟會を設ける

解散か、存續か——朝鮮運輸計算會社の運命を決すべき株主總會はいよ／＼廿日午後一時から朝鮮ホテルにおいて開催されるので、通運、朝運兩社の支店長會議はいづれも十九日午前中、計算會社加盟店幹部會は午後一時より、同社重役會は午後三時より、株主有志懇談會は同四時よりそれ／＼開催解散の可否につき協議するところあり、なほ三派の株主有志會は廿日午前九時より開かれるが、通運、通運兩系統の株爭奪は最後の決戰に入つたことゝて混亂を極め容易に逆睹し難いものがあるが解散論の三派では總數一萬株中解散派五千六百六十余株、存續派四千八百八十余株、東株の四十余株を以て解散論が勝利を確實に占めるであらうと樂觀し、これに對して存續論の朝運系では存續派が千百株、解散派四千六百株、東株三百株で、存續に決定するであらうと稱してゐる。併し大勢において解散に決定する模樣であるが、朝運系では運輸計算解散に備へるため交計および運計を行ふ朝運同盟會を組織し、兩系統以外の業者の大部分を引き入れようと準備を進めてゐるが、朝鮮同盟會が出來上れば運輸計算の職員を全部繼承し、朝運系四百七十店と中立業者三百七、八十店とをもつて交計および運計を行ふといふてゐる

東拓駐在理事
二名現狀の儘か

東拓會社が朝鮮駐在理事一名を二名に增員したのは鮮内一般の希望と總督においてその必要を認めたことが東拓の對朝鮮方針が一致した結果實現したもので、今回東拓法による地域に伴ひその方面に理事を駐在せしめることになれば自然朝鮮も從來の如く駐在理事を一名にするかも知れないとの觀測も行はれてゐるが、實際問題としては擴張地域に直ちに理事を駐在せしむる必要もなく、朝鮮を事業經營の中心とする東拓としては若し必要ならば理事の增員をすべきで、この點については首脳部の意向も大體現在の方針を以て經營する方針らしいから、朝鮮關係は現狀維持で理事二名駐在を變更するやうなことはあるまい

智囊を傾注
林業不振打開に
營林署長會議で——
具體的意見の交換

營林署長會議は、既報の通り十八日より本府に開催せられてゐる。今回の會議は岡崎山林部長の就任最初の營林署長の會同といふことにも意義あるが、會議の主目的は財界不況の打撃甚大なる朝鮮林業に緊要なる對策を講ぜんとするにあり、これがために、本府當局の指示事項十四項、注意事項十八項におよび、出席各營林署長より忌憚なき具體的意見を開陳して對策を協議することになつてゐるが、何分にも最近の朝鮮林業は未曾有の不況に陷り、六年度の歳入豫算においても昭和五年度の七百九十二萬五千五百九十七圓に比し二百十八萬九千五十七圓の大減收を豫想せられ、六年度豫算において五百七十四萬六千五百四十圓を計上するに過ぎず、これは大正十五年度以來の不振を示すに至つた。試みに大正十五年度以降の歳林收入を比較して見ると

大正十五年	五、六四三、三〇〇圓
昭和二年	七、一七六、六九六
同　三年	七、二九九、三九六
同　四年	六、九一〇、九七三
同　五年	七、四三一、九九七
同　六年（豫想）	五、二四六、五四〇

とたり、朝鮮に朝鮮林業の不況が如何に深刻なるかを物語つてゐる、不況の裡に加へられる豫算……遂に來る二十七日の總會に米穀法……

米穀法
朝鮮に適用
要望の聲をあげる
朝鮮農會愈よ動く

米穀法の朝鮮適用について、鮮内の各米穀團體は何れもその必要を叫び實施を希望してゐるが、朝鮮農會でもその必要を痛感し、屢々議を練りつゝあつた所、農會の第二回議員會で可決を見たのでいよ／＼來る二十七日の總會に米穀法朝鮮適用の要望を提出することになつた、時恰も米穀法改正問題のやかましい折であるこの機會に第一條を朝鮮にも適用すべしといふ要望の成行につ いては一般に大いに期待されてゐる

無盡令改正
陳情委員東上

……（陳情委員は本日……の途に就いた）

落穗

▽京仁兩取合併問題につき、東上中の仁川側陳情委員三氏は意氣ようやく揚り、ゆるさないものか、吉田、河野兩氏は歸つたが、なほ先行きが樂觀を得たものか、吉田、河野兩氏は歸鮮したが、なほ先行きが樂觀を許さないものか……が踏み止まつて運動してゐる▲拓務省も、法制局も朝鮮が騒いでゐる問題にしてゐないらしく、同盟員の報告で問題の性質が判つたとか▲取引所令の說議も政府は會中で關係當局はかへりみる暇がない相で▲豫算が下院をパスしてから取りかゝるらしい▲商議が學生の入社詮衡を初めてゐる▲中に面取の名を聞かれて知らないやの▲鮮銀は貨幣をつくつてゐると答へて『ホヽその貨幣を見たいものですなア』と極めつけられて赤面して引下がる連中もある▲しかし就職難のせひか學生の常識が一般に向上して來たことは事實らし

海外經濟電報

倫敦銀塊	一二片四分一
米穀	六十五錢前
印棉	六十錢高
スチール株	一四五弗二分一
アナゴンダ株	三七弗八分一
日米爲替	四九弗一六分七
英米爲替	四弗八五仙三三分一三
紐育棉花	二六・八分三

東京コール（十九日）	
翌日拂	七厘五毛より一錢一
無條件	六厘より一錢一
普通	八厘より一錢一厘

日銀帳尻（十八日）

發行高	一、〇六八、六九二	減二三
正貨準備	八〇〇、九〇〇	増
保證準備	二三三、二八	減
貸出高	二二四、一八三	減

鮮銀帳尻（十八日）

發行高	九九、六二五	△九九九
正貨準備	三二、二三〇	△一〇六
保證準備	六七、三九五	四三〇

鮮銀對外爲替建値（十九日）

英	二志〇片八分三
米	四十九弗八分三
支	휴（祭正につき休み）

▲手形交換高（十九日）

枚數	一、九二一枚
金額	一、五三五、六九四圓三八

爲替受拂高

（京城商議調査）京城組合銀行一月中の爲替受拂高左の如し（單位千圓）

取組地	受入	拂出	受拂超過
朝鮮内	七、〇〇三	一〇、〇〇三	△三、〇〇〇
内地	九、〇〇一	五、六四	三、八二一
滿洲及支那	三、三六	一〇、〇一	二、八九
外國	一六	二一	一二
計	一九、六〇九	一四、一一五	四、四八

預金受拂と
貸出回收
一月中京城組合銀行

（京城商議調査）京城組合銀行一月中の貸出回收及預金受拂高左の如し（單位千圓）

	一月末現在	對前月增減
▲預金 當月受入	二二、〇六	△四、一三
當月拂戾	二二三、三〇	△二六、五三
月末現在	四三、四〇	二、三七
對前月增減	△二、二〇〇	…
對前年同期增減	△七、三〇	…
▲貸出 當月貸付	三三、八三	△一、三四
當月回收	三二、三四	△二〇、二一
月末現在	一六、六二	二二
對前月增減	△二一	…
對前年同月增減	一、〇三四	…

……く發令を見ることになつてゐる無盡業令中一部改正を政府に陳情すべく、鮎澤益次郎、井上台吉、水島計次郎、牛島正一の四氏は十八日午後十時半東上、拓務、商工、民政黨幹部を歷訪する豫定である

株式
日銀利下機運に
諸株一齊に奔騰
後場更に新値へ昂進

前場 今朝は銀塊變らず、十二片六分の入狀態も好感し、棉花の一段强調は綿糸相場を沸騰せしめ、共鐵商品相場も概ね堅調に、加へて昨正金總無理解過に日銀利下げ氣運も濃厚となり、阪地が綿糸高に索制され紡績株を中心に騰進を傳へて來たので、當所も寄付より凄くも沸騰し東新百十六圓六十錢と強含みで六圓臺乘せ、大新四十七圓六十錢と鐘新十七圓と小甘く終つた。一方、鐘新四十七圓五十錢と小甘く終つたが、實氣湧々に侮り難き強硬なる地合を示してゐた。一方取引株は依然不味に十二圓三十錢が寄付けられたのみであつた、前引の日の止値に比し東新一圓高、大新七十錢高鐘新中京取同事であつた

後場 前場日銀利下げ機運から沸騰した機先、後場は更に阪地の騰貴を移し東新百十七圓三十錢と七圓台に昂進、鐘新も六十八圓四十錢と奔騰し、日銀利下げいよ／＼確定との消息に應じの賣人の如く大引した

證券制度改正
と日銀利下げ

後京分科會に於て政友の日銀救濟券制度改正に關する質問に對して井上藏相が一々明答を避けた事は政府に實行の肚がないからで、愈氣が省入の保證準備の擴張も、これで明かない事が判明したと共にまた暴騰し、さほど問題にもしてゐなかつたが、強氣側の解釋は政府に

日銀利下げ
氣運濃厚

【東京電報】東京地場は新里下げ質成なるも金融綬和公債高に日銀利下げ氣運濃厚となり鐘紡中心に買氣湧みて騰進したが鐘紡を利喰ひ多く步調强調である

質に意志がなければハッキリと打消すが、さうでなくて財界への影響を考慮する意味に於て明答を避けたので、既に戰立は出來てるから相の洩れるのを恐れる爲である所うした點から考へると今議會閉會後日銀證券制度の改正は實現すると見て間違ひなからうといふのであるが、この强氣の解釋は現在相

つよきよわき

株式 暖から壇の出てゐる狀きり目は完分だが条値外れだけに中に解決とでも來れば消火の効かへつて强氣に賣掛を與へて終糸は遂日堅調、紡績株は沸騰……東新も、引ずられ引張られ遂に百十六圓臺乘せ……▲地場賣掛り節さへ下げ氣構との過…… ▲金融は緩漫、頼破期落正經濟の採用した手形期限到來といふ形で日銀利下げ機運はいよ／＼濃厚となつて來たが……▲併し利下げを買つてゐるだけに天井とは覺悟共に認める所だ、斷行後の株界こそ山あり海あり丘ある譯か……

期米 世の中は何事も金と相談づくで、鮮米の移出高が流へるのもまた減ずるも相場の急所一つである

▲昨年の出來秋當時は本年の出廻りを餘なくとも九百萬石は大丈夫と一致した觀察であつたのが、最近は多くて七百萬石位ひだとする六百萬石内外ではないかと心細い觀が起つて來た▲これは米價安による蓄穀や、外米粟の輸入減から見た觀察であつて、この見方は大に共鳴すべきものがある▲昔から米が有り剩ると見て、出來秋より春米の天地にかけ安く保合ふた年に米が剩つた試しがない▲故に今年のやうに鮮米豊作に落ちて相場する者のない時に、思ひ切つて思惑を賭てるのがいはゆる相場師の秘訣かも分らない▲何にしても全國的在米の薄い事や、産地の出廻りが意外に鈍い事は、豐作況に似合ない現象として將來の發憤を裏切つた承は確かである

日銀利下機運に
無配株の騰貴
日先尚妙味多し

最近株式界の特殊傾向として著しく眼に就くのは、實に無配株の騰貴である。昨年の十月を平均基準とせる株價騰貴率の據點に依れば、有配株の騰貴率は二割內外に過ぎないにもかゝはらず、無配株の騰貴率は約三倍八割乃至六割を示してゐる、それは何故かその理由には種々あらうが主なるものとしては（一）最悪の狀態を買はんとするのが株界の人情であるからの、從つてがゝゐ人氣は期せずして無配株に集つて來たこと（二）株式會社經營の合理化、整理といふ點からいつても無配株の方が賣つて與味があること（三）海外の人や、配當に關心を持つ小株主の無配に惡いて株を賣り出して來た所へ、野心と企業心ある資本家、株價文への會社筋の買入れから無

田中道煎る

今朝は棉花、綿糸の好調から新紡株を中心に强調を示し、日銀利下說に索制され無配筋の東新株は三ある相場を見せて來て商內も利喰と煎れに相場騰つてゐた、即ち東新株は古野の利喰と田中道の煎れが物目立ち、白井のバイカイ成績利喰、新田賣り等とマバラの踏みやに八百十株出來高あり、大新は遂落の買りに百十株の商內があつたが、京取は十枚の薄商內であつた。三十枚以上の手口內容左の如し

大新 賣方成漢三〇新田二〇▲買方德泰七〇

京取 各小口

東新 賣方古野一七〇成漢一五〇白井一一〇新田一〇〇德泰七〇洪般四〇山口三〇▲買方田中道三九〇京證三二〇白井一〇〇正稿六〇洪四〇松山五〇德泰三〇

本玉

十九日前場までに於ける京取短期總取組は七千四百十枚にして内百枚以上の建玉内容左の通りであつた

京取 賣方白井六六〇松山二一〇白米一八〇▲買方白井四〇〇新田三四〇山口一五〇古野一二〇安取 賣方德泰一八〇▲買方成漢二二〇

大新 鐘新 各小口

東新 賣方田中道一、九八〇新六七〇松山四三〇山口三三二大林一二二〇白米一八〇京山一五〇證一、九二〇德泰六八〇古野一〇〇▲買方二〇京山一六〇白井一八〇洪般一五〇新田一〇〇

無配株 の集中化が實現して浮動株が減少して來た事（四）正株なき買叩きの咎めが加り反動を示して來たこと（五）値頃が低いために值段の上では少くとも騰貴率從つてこれを助長するに適する事由と因しては無配株の騰貴率が大である事…

前述の無配株の騰貴率の諸因は既に一段と強化され、相場の上に出盡したる觀があるから、有配株の平準が聯して昂騰しない限り、無配株も優良の條件は少ないとみられてゐるが、個々の股當が値頃が低いだけに新取利率が大きいので投資筋から若しく注目されてゐた

相變らず
小浮動
引際に小押し

前場 依然阪地の手堅き商狀に買方の見送りで、當五圓二十七錢先四圓九十七錢と、前日の止値より三錢高に寄付きし

仁川 期米 大 川 米
ジンセン マルダイトリヒキテン
期米部 長一八〇七番
正米部 二五二番

も、仕手は氣迷ひを深くせる際とてその割り買氣も添はず、アトは九十五錢から八十九錢と阪地伸悩み商狀に押し、再び九十六錢から七錢と盛返すなど相變らずこの邊の小浮動で、引際は九十一錢と押して前場を終つた

後場 前場依然不味小浮動の機先、後場も阪地の味なき商狀を各地期米の氣迷ひに一節不申二節九十四錢と頭重く寄付き、アト四節五節九十五錢と甚付き仕手薄と無材料にこの邊の小浮動に推移するものと見られた

依然保合か
大手筋は自重

米に取つては季節的憂が年に二度ある。其の一つは新穀出廻の所謂大根時の大根といはれる時、その他の一つは品質から來る所の變質季なるものである。是れは年の豐凶に不拘一度は必ず越さなければならない二つの難關であつて、現今の相場は第一の難關を通り越して第二の難關に入るといふてよい。從て後日不得要領の保合ひに推移することは已むを得ない所である、のみならず是れを仕手の立場から見ても大手筋の總れは年末迄に大底タリがつき、一月から三月迄は自重すべき期間であるから、當分らくは矢張り斯ふした保合ひ商狀で推移するの外なからう

割安は叩かる
産地は堅い

相場は手掛りのないまで餘り閑散なる保合ひを繰返してゐる、何分産地の模樣が如何も意外に手堅い所がある丈け、割安を叩いてみる。定期は重々しく見へても採算的には賣り込めたいといふ事情がある。といふて米の多い年にしかも多い時なのだから、この邊無條件に伸びられもせないわけで、只問題は產地が依然として今日の狀態を續けるものとせば、買方には何所まで採算の强味を持つてゐる丈け今後機會每に相場は自然それに引きづられることになるの外なからうといふ向もある

在米薄顯著
相場はヂリ高

定期が正米より割安にある事はそれ丈け買氣の盛はない反映であるが、斯ふしたことが各集散市場へ米を集める上に重大な影響を有するものである。即ち現今は例年ならば在米はグン／＼殖へる時にも拘らず、各集散市場共品薄に推移する事は、不景氣が深刻で商人に思惑する者がない結果たるは勿論、一面には定期が正米より常に割安を叩いてゐるため、買方に實米を渡す餘裕のない所から、定期市場が米の吸集力を阻止されてゐることも其の一因である。而して在米の動ないことは定期をして自然割高ならしむる性質のものであるから最近の相場が行き詰つたやうに見へつゝ反對にヂリ／＼引締らんとすることは當然の現象であつて、在米が殖へるまでは斯ふした方向狀が續くものと見る向が多い

京城延べ
味なく
連節煎付
商內一萬五千

前場 四中五圓〆六錢と味なく寄附たが、アト各地の伸びもせず、下げもせない商狀に仕手の氣乘りも薄く相場は殆んど連節煎付き同標、五圓九錢打ち止めた、寄引取定左の如し
一同三末五、一〇、四中五、〇六……〇七▲二同三末五、〇八四中五、〇八……〇九▲三同三末五、〇八、四中五、〇八……〇八▲四同三末五、一〇四中五、一〇▲五同四中五、一一……一

後場 前場軟付商狀の機先、後場も各地の保合に動き採がなく五圓七錢から初まり二回は八錢に引けたが、こゝ當分は何れも動き難い假勢であつた
一▲大同四中五、〇八……〇九算定三末一五〇八、三中一五〇九、三末一五一〇、四中一五一〇出來高一萬五千四百石

正米

京城 丸キ三等五圓四十錢四等十五圓地捌玄米上十二圓七十錢下十一圓三十錢一等糯白十一圓鮮白米上十三圓二十錢粗上三錢九厘中三錢七厘下三錢九厘

大豆 八圓八十錢長湍九圓三十錢龍川九圓三十錢踐原八圓八十錢

仁川 丸キ角チ丸チ石拔二等十五圓二十錢四等十四圓八十錢不拔三等十四圓九十錢四等十四圓四拔十錢丸コ不拔四等十三圓五十錢地搗米十二圓一等白米丸仁印十四圓八十錢精米組合一等白米十五圓鮮改良種三錢八厘在來種三錢七厘で何れも留止にて取引なし相場は保合であつた

大豆 甕山丸形九圓長湍龍川汶山九圓三十錢金浮黃海川新興八圓八十錢海州大安七圓八十錢で之も殆んど取引來ざる狀態で保合であつた

釜山 各地の雖り乍ら節止三日とて依然鮮人筋の休業に市場閑散にて、只だその日必要買ひのみに氣乘らず氣配も前値同樣と保合ひ限標最良二等十五圓四十錢、四等十五圓四十錢、無格十三圓二十錢等外十二圓四十錢見當を唱へ二千二百四十二叺取引があつた

大邱 節止三日とて鮮人側の休業に市場入出少なく湖南內にて各地雖り乍ら小口必要品の買ひあるのみにて氣配も穩らず最良十五圓四十錢、神力三等十五圓丁度見當を唱へた

群山 節止三日年ら賈付け米の出廻り一萬五千叺と多量あり內地よりの買注引合ひ模樣に、移出筋の活動あり內入側の伸々買ひに氣配十錢方上逆ひ、丸セ三等十五六十錢、四等十五圓二十五錢見當を唱へた

木浦 節止關係に出廻りなく市中も纏つた賣物はないが、定期の雖りに小ロマバラ買氣あり氣配小締り角セ三等十五圓四十錢、四等十五圓丁十錢方高唱へてあつた

堂島期場前場

【大阪電報】今前場に鐘紡筋は、田口金及関郡から新規に二千石を賣り東京筋は機先から一千百石を買つてゐた、これに對し株式筋は二千九百石を賣れ、播州筋は前々注から一千七百石を買つてゐた

株式（十九日）

銘柄	寄付	大引	前日比
取前後	三三	三三	…
鐘新前後	六八	六八	…
大新前後	四七	四七	…
取安前後	一一六	一一七	…

京仁取引所定期 實物 銘柄	寄付	大引	前日比
取	二三	二三	…
新取	…	…	…
新紡	…	…	…
新鐘	…	…	…
鐘紡	…	…	…

期米（十九日）

京城	前場	後場
當限	…	…
中限	…	…
先限	…	…

◉仁川 期米

節	前場 當限	中限	先限	後場 當限	中限	先限
寄付	…	…	…	…	…	…
一節〜七節	…	…	…	…	…	…

各地延べ

◇東京　◇大阪　◇兵庫　◇下關　◇名古屋

銘柄	前場	後場
三中	…	…
四中	…	…

市況（十九日）

◇大阪綿花　◇大阪綿糸　◇大阪市中外棉　◇現物綿紗　◇横濱生絲　◇大阪砂糖

銘柄	寄付	大引
當限	…	…
先限	…	…
二月限	…	…
三月限	…	…
四月限	…	…
五月限	…	…
六月限	…	…
七月限	…	…
八月限	…	…
ストリクトミドリング	…	…
ブローチ	…	…
ベンガル	…	…

川合又五郎（136）
鳥江鐵也作　佐藤松華畫

江戸を迎へて（四）

激戰に疲れた池田家の若侍たちはゾロ／＼と數馬の方に集まつて來た。

『渡邊氏殘念でござつたな』
『師は如何でござる』
『深傷でござるか』

四方から詰寄つて若侍は氣の毒さうに問いてゐた。

又右衞門は血刀を鞘へまだ納めようともせずにむつち立すくんだまゝ目をとぢた。

『一度ならず二度までも敵に討られたのは殘念だ、拙者も、姫路の主君から公然とお暇を貰つて助太刀に江戸へ下つたのに、こんなへマを踏まうとは思はなかつた』

その上に數馬は疵ついた、全く描者として申し譯のない話だ、この上は明日ともいはず今夜のうちに又五郎を探し出してこの恨みを晴さればならぬ、逃げたといつても遠くへはまだ逃れまい、それともまだ河部の邸にかくれてゐるのかたア、どつちにせよ、拙者が必ず申し受けてきつと命を討取つてやるつた』數馬は嬉しさうに『シツカリせいよ』

とはげましてゐた。

『又、又五郎はどうした、又五郎は……』

數馬は手きずを負ふて非常に熱ありながらも、又五郎の名を呼びつゞけてゐた

『オイ、渡邊シツカリしてくれ』

『又五郎は拙者共の手できつと討取るぞ』

『安心しておくれよ』

若侍たちがみんな彼の耳元にさゝやく。

『オゝ、頼む、みんなきつと又五郎を討つてくれ、頼むぞ、頼むぞ！兄上、お願ひだ』

と數馬はそのまゝ氣を失つてしまつた、又右衞門はハツとして、數馬の顔を探るやうにのぞき込んだ。

『オイ、シツカりせい、このまゝ死んでしまふのぢやないか、このまゝお主が死んだら犬死だ』

と叫んだ。

『荒木氏、何はともあれ一旦こゝを引上げませう』

一人の若侍がさう云つて、傍へ高く、一人の槍、が落た武士が血を掠けて來た。

初めのうちはソロノ＼と警戒の追つて來た時刻とて、その馬上の武士が誰とも判らなかつたが、それが一行の近くへ寄つてくると先づ聲をかけた。

『そこに居らるゝは、池田家の若侍衆ではござらぬか』

『オゝ、そのお聲は御用人！』

若侍達は一樣におどろいた。

馬上の人は宮內少輔の御用人花房新右衞門であつた。

『各、殿の上意でござる、必ず徒黨を組んで旗本家に歡對まかりなりませぬ、また川合又五郎に對しては單にこれまでは私の遺恨を含むものであつたが、團體は池田一家の怨敵、必ず殿の御威光に依つても討果すべき所存にござれば、各にはこのまゝ私かに御歸邸ありたい』

と一同に觸れ渡つた

『數馬殿を一先づあれにのせて上屋敷まで…オイ誰か手を貸せよ』

といつて若侍が二人がゝりで數馬を駕籠の方へ運んだ。そして駕籠を起してそれに乘せると、これを屈強なのが二人、かつぎあげてこの場を去らうとした。

その時、前方から馬の蹄の音も

東方上一丁目 まらぎ屋

ポケツトシルコ

複方ピラミドン　感冒熱に一番ヨクキク　京城元町二ノ八八　本舗 Ⓗ 林藥房

西原 婦人科 產科 醫院　京城黃金町一丁目 旭町一丁目角 電話本局二〇三番

京城日報
朝刊
本紙朝夕共二十頁
發行所 京城府大和町一丁目 京城日報社

主婦之友 三月號

ステキな附錄が附いて僅か五十錢の三月號

夫婦和合の新しい方法は何か？ それを良人の側から發表されたいのが大評判の座談會です

大評判の三月號表紙繪

夫婦和合の新方法發表の座談會

菅柳有美先生・千葉龜雄先生・山中峯太郎先生・櫻井忠溫先生
久米正雄先生・小倉清太郎先生・有島生馬先生・佐々木邦先生

▲一日を仲よく暮らす圓滿法（新渡戸博士が特に發表の家庭圓滿の大祕法。一日を仲よく暮らせば、一生も仲よく暮らせる法。）

▲良人を出世させる祕訣十二ヶ條（良人の成功を願ふ奥樣方はぜひとも讀まねばならぬ大祕訣。成功者の妻となる道は此十二ヶ條。）

▲繼子九人の家庭を圓滿にした感心な婦人（夫婦二人でさへも圓滿に行かぬのに繼子九人と仲よく暮らした婦人の物語で久布白女史が發表。）

▲良人から叱られぬ祕訣十ヶ條（これだけは奥樣方に内密で御發表申したい新祕訣です。川村理助先生が特に發表された大讀物。）

▲諸名士が實行する家庭圓滿の金言（此の金言に依つて現に圓滿な家庭を作つてゐられる三十名士が如果を保證されての御發表です。）

▲家庭圓滿の上手な交際術（家庭が円く納まるか納まらぬかは周圍の交際の手腕に依ります。德富蘆花先生發表の家庭劇です。）

▲友愛結婚をした婦人の經驗
▲良人を自殺させた博士夫人の告白

友愛結婚を實行した若き婦人方が、その經驗を發表しました。友愛結婚は幸福だつたか、不幸だつたか。醫學博士の良人を自殺させたのか。何が彼女を然うさせたのか。とても大評判の特別讀物であります。

寒くて仕方のなかつた貧血症を治した方法の公開

（貧血症が治つたらどんなに樂なことでせう。夜もおちおち眠られぬほどの貧血症でも、きつと治る確實な療法を發表。）

▲ニンニクで貧血症を治した經驗……（古谷夫人）
▲醬油番茶で貧血症を治した經驗……（櫻夫人）
▲運動と日光浴で貧血症を治した經驗……（千草夫人）
▲動物の肝臓食で貧血症を治した經驗……（森田守俊）

▲我子を優等生にする新方法（此の方法によれば、お子樣をきつと優等生にすることができます。）

▲利益の多い新副業の案内（農林省副業課で「これならきつと儲かる」といふ保證附のみ發表。）

▲肺病者の食慾を増進させる方法（食慾さへつけば肺病は八分方治つたも同様です。大評判の肺病者の新療法。）

▲直ぐ出來て直ぐ效く濕布療法（家庭で手輕に病人を治す新療法です。ぜひとも。）

▲お産のときの臍帶から癌の妙藥發見（石原博士の世界的大發見で、癌患者の大福音です。詳細は誌上で。）

大評判の水谷八重子の長篇小説

人氣女優の筆に成る面白い小説。人氣女優が描いた人氣小説「親を戀うて」のスバラしい評判さよ。どこに行つても此の小説の噂で持切りです。モデルの野さんが突然八重子孃を訪ねて一夜語り明し、興味はいよいよ深刻。

新劇の名女優 山本安英の薄命哀史

黑衣の女優として名高き彼女の悲話。新劇壇の尖端に立つ名女優山本安英の奇しき半生の祕話が、築地の石上敢然先生によつて、赤裸々に發表されました。悲劇の女優と謳はる、彼女こそは、世にも不幸な悲劇の主人公です。

▲賀川豐彦氏の小説
▲吉屋信子氏の小説
▲山中峯太郎氏の小説
▲武者小路實篤氏の小説

花嫁の結髪・化粧・着附の寫眞畫報

花嫁の髪の結び方は池田つま子女史、化粧の仕方は早見君子女史、着附の仕方は千葉孝子女史、いづれも第一流の先生方が幾十枚の寫眞で、一々詳しく發表された特別畫報です。

▲便利な臺所用品の誌上展覧會
▲借家の臺所を便利に改造した實例

家庭で出來る小學生用の服裝一切の作り方

新たに入學なさる御愛兒のために、ぜひとも此の記事で各種の服装をお作り下さい。下着から洋服、帽子、エプロン、雨マント、その他一切のものが仕立てられる特別記事。

▲十錢以下で出來るお惣菜三十種
▲雛祭の御馳走の拵へ方
▲カツレツの上手な作方
▲經濟的な婚禮披露の料理
▲試驗時の子供向き榮養料理

▲男子から言ひ寄られたら 何う返事するか？（此の時の返事一つで婦人の一生の幸不幸が決まる大問題です。何う返事するか？ 大評判の讀物。）

▲内職しながら我子を育てた永井柳太郎氏母堂
▲少い收入から學校に入れて學資を稼出す家計
▲引越の時の上手な荷作法
▲新聞紙で雛人形を作る法
▲三月の盛花と投入の生方
◆流行の板〆絞の染め方
◆新型婦人事務服の作方
◆廢物利用新手藝の作方

家庭圓滿の方法を

大懸賞＝金の腕時計参百個贈呈

（このほかに、ハガキ一本で應募出來る大懸賞を發表しました。賞品は金の腕時計です。懸賞の當選者になつてください。早いが勝です。直ぐお出しください。）

見合から里歸りまでがコレ一册で何でも判る

（これだけでも五十錢の價値があるとて大評判）

花嫁、花婿の知らねばならぬ心得一切、媒妁人の知らねばならぬ心得一切、双方の親御方の知らねばならぬ心得一切、その他何から何まで此の一冊の「婚禮畫報」でわかります。田中良畫伯の傑作で、二色刷の美本で大人氣。

婚禮一切の心得が何から何まで一目でわかる折疊式附錄

婚禮畫報

五十錢（送料四錢）

東京神田駿河臺 振替東京一八〇番

主婦之友社

朝鮮語講義錄

定價月六十錢、三ヶ月一圓七十五錢、六ヶ月三圓四十錢、全揃（一年）六圓五十錢（全部印刷済につき毎月分にても同時に送付することを得）（内容見本進呈）

鮮和新辭典

引き易く判り易く持ち易い簡便な朝鮮語の辭典で收錄三萬語に達す。三六版九百頁、總クロース頑裝、朝鮮語に志す者の不可缺なる好指導書。定價三圓、送料二十錢

日鮮單語對譯集

本書は國語より朝鮮語を捜むる唯一の新鮮語辭典であつて内容簡明に、携帶便に、價も亦至廉である。四六版三百頁、定價一圓、送料十六錢

警察官朝鮮語教科書

上、中、下、附錄の四冊一組、定價四圓、送料五十錢
本書は朝鮮警察協會の推奨本にて、警察官講習所本科生を初め全鮮二百餘の警察署、刑務所等の教科書又は參考書として指定され推奨されてゐる。現任警官は固より、警察官、看守等を志す者の不可缺の書籍である。

中等學校朝鮮語教科書

本書は内地人生徒に朝鮮語を教授する中等學校の教科書にて既に高等商業、高等農林を初め各地の官公立師範學校、公私商業學校等の教科書として採用されてゐる。（昭和四年三月二十七日附總督府檢定濟）定價上下各八十錢

中等教科朝鮮語文典

朝鮮人學生騒ぎの起る毎に『朝鮮語文法を改へよ』の叫びを聴くが、好適の文典なきを以て本會が編纂し總督府の檢定（四年三月廿七日附）を受け發行したものである。各地の公私高等普通學校用として採用されてゐる。定價一圓、送料二十錢（本書は朝鮮文也）

朝鮮語受驗者必携

總督府の朝鮮語獎勵試驗受驗者の爲め各般の事項を詳述したるもの、附錄に試驗官の『受驗者の心得』を附す。定價一圓、送料十六錢、受驗者無二の好伴侶也。

朝鮮語試驗問題並譯文集

本書は大正十年總督府朝鮮語試驗制度開設以來の試驗問題を蒐集し、之に正確なる譯文と、懇切なる註釋を加へたもので將來受驗せむとする者の缺くべからざる好著である。附錄に試驗一覽表を附す。定價一圓、送料十六錢

普通學校朝鮮語讀本卷一譯解

普通學校朝鮮語讀本卷一は昭和五年度より改正綴字法に依り編纂された。本書はこれが内容を翻譯すると共に『諺文改正綴字法解説』を附せり。定價送料共三十四錢
其他、普通學校用朝鮮語讀本自習書（送料共九十六錢）。普通學校朝鮮語讀本譯解下（四より六までを譯解す、送料共七十六錢）。總督府小學國語讀本朝鮮語譯解（送料共七十六錢）等あり、文對譯語研究文集（送料共一圓三十六錢）は印刷中である（一月中旬發行）

京城太平通二丁目
朝鮮語研究會
電話本局一五七〇番
振替京城七六六番

手數が掛らぬ　經費が掛らぬ　故障の起らない

◉專門大工場で徹底的研究され
大量製産と自給自作で製作される

スピード時代のラヂオ!!

簡單に＝經濟に＝完全に！

本機は最新交流型無電池式故、電燈のスヰツチ一つ捻れば、子供でも容易に取扱はれ、故障が殆どなく、驚くべき能率を發揮し、電氣料は十六燭球一個の料金ですみます。

シンガー 最新式 交流型 總金屬製 受信機

◉唯本機あるのみ

◉全國放送局御推薦 日本放送協會 最新認定品
◉東京電燈會社 規格合格品

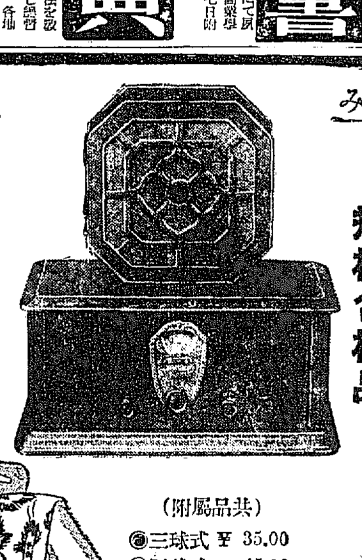

（附屬品共）
◉三球式 ¥ 35.00
◉四球式 ¥ 45.00
◉五球式 ¥ 60.00

二重放送に國際放送に斷然優秀！

◉全國都市特約のラヂオ店に有り

SINGER

（附屬品）
◉サイモトロン交流眞空管
◉シンガーマグネチック擴聲機

カタログ進呈

三共電機工業株式會社
本社 東京市外大井町林附二一五五
支店 大阪市西區京町堀上通二ノ一四
出張所 名古屋市中區東田町二丁目五十六
出張所 仙臺市大町一丁目百十二
出張所 福岡市住吉町宮前
出張所 札幌市南一條西六丁目

待つてゐたと許り― 劈頭から痛烈な質問

議事進行の花井卓藏氏 早くも凄い伏線を張る

開會した貴族院豫算總會

貴院豫算總會

【東京電報】貴族院豫算總會第一日は十九日午後二時七分開會、藤村義朗男(公正)、花井卓藏氏(研究)、坂本俊篤男(公正)より議事進行に關して發言あり

藤村義朗男 四年度決算書を迅かに提出されたい、これは六年度豫算案を審議する上に甚だ必要だと考へる、なほ豫算參考書を衆議院同樣配付されたい

花井卓藏氏 六年度豫算案を審議するに當りこの豫算案の編成奏上、提出、實行並に今議會中各大臣の發言に就て濱口首相は責任を負ふか。現政府は濱口內閣なりや、幣原內閣なりや、濱口氏は目下首相であるが、幣原首相代理が名實共に然るや。幣原首相代理が衆議院において首相代理問題に就て山崎達之輔氏に對し答辯したことに就ては今日なほ左樣に考へてゐるか

幣原首相代理 濱口首相は豫算の編成、奏上、提出、實行及び各大臣の答辯に就ては勿論責任を負ふ。現政府は濱口內閣である濱口氏は職務權限は現に行はざるも首相の現官にあるものである。山崎氏に對する答辯は今日も變りはない

花井氏 幣原代理の只今の答辯中疑惑を感ずるものが尠くない。**殊に豫算案の奏上提出に就て は著しき疑を有するもの** であるが、後日質問することとする

坂本俊篤男 ロンドン條約に基く剩餘金財源五億八百萬圓の數字を生ずるに至つた根據を示されたい。又昭和十二年度における六千萬圓の留保財源の數字的說明書を要求する

ここにおいて委員長は豫算案說明を終りたる後、通告順により質疑を許す

質疑

森田福市氏(交友) **昨年約六千萬圓の誤りある豫算案を提出したに就ての責任を如何にとるか。** 藏相はこの誤りを簡單に取消したが、政府の斯る取消しは威信にかゝることではないか。誤つて取消せば責任を果したといふが如きことでは眞に責任を負ふとは言へぬ

井上藏相 兩院において取消したが誠に遺憾で恐縮してゐる

森田氏 幣原代理は六年度豫算に就ては責任を負ふといふが如何なる責任なるや、歳出に就てか歳入についてか

幣原首相代理 法律的には歳出豫算に定額の範圍を越へて支出は出來ないと思ふ、政治上の義務としては成るべく豫算に定めたる通りに實行すべきであらうが、これも特別の事情の發生した場合は已むを得ず

內容を一部改めることがある

森田氏 歳出に於て繰延中止が出來るなら歳入に於ては國民に對して徵稅を猶豫してはどうか。今日成案されたる小作法案の如きは小作人の保護が尠きはせんか。政府が失業者の救濟の爲め公債を發行するが、失業者を生ぜしめたのは現政府である、併してこの救濟は全部國民の負擔である。金解禁に依つて金融資本家を利してはゐないか

幣原代理 租稅は法律に依るもので政府には徵收の義務がある。又公債の發行は政府に權限はあるが義務は持たぬ。失業者は不景氣のためで政府が作つたものではない

森田氏 地主資本家をいぢめる樣な法律を作りこれに依つて大衆的人氣を[illegible]うといふのではないか。失業者の續出は政府が消費節約を宣傳した爲めではないか

井上藏相 森田君の意見とは根柢において多少の相違がある

森田氏 **政府は經濟界の保護政策を目標として金解禁を斷行したのである、** 國民の消費節約は金解禁の準備である

森田氏 眞に產業の發達を圖らんとするなら事業の緊縮をやり失業者を作るやうでは駄目だ。地方銀行の合同を政府が奬勵したため今日其の結果は甚だしく不良である。地方金融の梗塞は銀行合同の結果で貸出を容易にやらないためである、地方銀行の受入れ金は多く大銀行の預金となり金融梗塞したのである

井上藏相 銀行合同の結果に就ては良くないものもあつたが**今日は單獨增資も許し又合同を進めぬことにしてゐる**

森田氏 軍縮剩餘財源を補充計畫と減稅に充んとしてゐるが補充計畫を要せずして全部これを減稅に充てるとが出來るならばロンドン條約は成功と言はれやうが、**一方に公債を發行し他方に減稅するといふことは解せない**

幣原代理 ロンドン條約の効果は精神的効果と物質的効果との二あり、これに依り一部でも減稅が出來れば物質的の効果があつた譯で、更に精神的には世界平和のため大いに効果があつたと信ずる

森田氏 米國は條約に依つて日本の建艦を阻止して置き自國では建艦を盛んにやる事が出來るやうになつた。日本の對米國感情がよくなつたといふのであらうが、これを日本の成功といへやうか。日本の今日の外交は軟弱といふのが輿論であるが、外相は强硬外交をやる意思はないか。露領漁區問題は如何に解決する方針なりや。支那には公使を置く要がないと今日も考へてゐるか

幣原代理 軟弱外交といふ批評については辯解はしない、日本は**支那を一獨立國として交際すべきだと考へる**から公使を交換しアグレマンをとることが必要だと思ふ

森田氏 酒の造石高の減少具合は如何

井上藏相 昨年に比し五分減と見込んだ

森田氏 實際は二割位減つてゐる

青木主稅局長 五分減の見積は適當と考へる

森田氏 森林收入は七、八百萬圓位の見積過大があらう、森林收入の見込の根據如何

これに對し平熊山林局長の答辯あつて午後四時十二分散會

貴院豫算審査 總會は十日間

三月十日迄に採決 豫算審査日取決定

【東京電報】貴族院豫算委員會における豫算案の審議順序は十九日の豫算總會で左の如く決定した

一、十九日より廿八日まで豫算總會を開き、毎日午前十時より午後四時まで連日開會し質疑をなす
二、三月二日より七日まで分科會を開き、毎日午前十時より午後四時まで連日審議する
三、三月八日各豫算委員の態度を決定す
四、三月九、十兩日最後の總會を開き討論採決をなす

なほ右の如く決定したが、質問通告者すでに十六名におよんでゐるから十日間の豫算總會で全部質問終了するや否や疑問視されてゐる

首相登院問題に 政友會凄文句

緊急質問で淺原無產子大に氣を吐く

十九日の衆院本會議(夕刊續き)

秋田清氏(政友)(登壇) 幣原君は只今濱口首相の病狀に關し報告されたが、本議院においては最初議長から報告せんとしたことは衆議院を蔑視するものである。議長及び政府はこの點に關し認識を過つてゐるものと認める

と前提して

然るに飜然その非を悟り幣原君から表明されたことは我が憲政のためこれを可とするものである。濱口首相は三月上旬に至れば出席出來るであらうとのことであるが、**若し三月一日より十日に至る間に出席不可能なる場合は濱口首相は當然憲政の本義に基いて進退を決すべきである**

我々の推測するところでは言明された時期までに登院することは不可能なりと信ずるが議長の所見如何

と質したが、藤澤議長これに答へず、政友會總起となつて答辯を求めたが議長一向構はず、喧騷中に故政友會代議士市島謙吉氏の逝去に對し弔辭を述べ、更に小山谷之助氏(民政)から哀悼の辭を述べ滿場一致議長を通して弔文を贈る事に決定し、續いて議事進行に關し

決議案上程督促

武藤山治氏(國同)(登壇) 救護法實施については本案の議會を通過してより既に數年を經過してゐるが未だに實現を見ない、今日不景氣の影響をうけて一般國民は塗炭の苦みをなしてゐる際本法の實施は緊急なる要望である。我々はこの意味から今議會に實施要求の決議案を提出すると共に、我黨議員をして質問せしめたるに拘らず、政府の答辯は曖昧で果して今議會に本法實施に伴ふ追加豫算を計上するかどうかは疑問とするところである。國民大衆が饑餓に瀕してゐる際政府に對し我々の提案する實施要求の決議案を必ず上程するやう決意を持たれたい

藤澤議長 武藤君の質問要旨は私から所管大臣に通ずるが、決議案の上程を急ぐならば緊急上程の方法がある

この時安達內相、井上藏相とも缺席中のため代つて

との答辯をのべ、次いで

日程 に入り

政府法案提出

一、抵當證券法案
一、不動產登記法中改正法律案
一、民事訴訟法中改正法律案
一、民事訴訟用印紙法中改正法律案
一、登記法中改正法律案
一、日本勸業銀行法中改正法律案
一、農工銀行法中改正法律案
一、北海道拓殖銀行法中改正法律案
一、國稅徵收法中改正法律案(以上政府提出)

を一括上程、渡邊法相および小川大藏次官から提案理由の說明をなした後

質疑 に入り

名川侃市氏(政友)(登壇) 本案は抵當證券による動產金融の便を圖るといふのであるが、土地は各地方により價格に非常な差異がある、これを擔保に取り又融通するのは實地を見た上でなければならぬのであるが、それよりも擔保物件としても多く使用されてゐる株式擔保の金融の便を何故に開かぬか。又本案は民法の除外規程であり、抵當に這入つてゐる時は賣買が出來なくなる虞はないか。要するに本案は金融業者の保護を目的とした法律案に外ならぬ。政府の所見如何

渡邊法相 交通の便、土地の相違等により擔保物件の價格は相違するが、手形の如く信用を主として發行すれば差支ない

長島民事局長 民法の除外規程としたところに本法案の趣旨がある、競賣の遲延は漸次改善する意思がある、競賣の債務者は人に責任を負はせるの止むを得ない

上田孝吉氏(政友) 本法案の提案理由を見るに不動產金融の便を圖るとあるが、實際は一部の抵當權者を保護し不動產の資金化を圖る法律ではないか。刑事補償法案を見ても濱口內閣が提案する法律案は全部世間を躊躇する惡法案のみである

と述べるや、民政側は『何をいふか』と怒鳴り、上田氏更に「本法案が實施されると債務が拂濟しないにおいては競賣せらるることとなるので、若し借家が競賣された場合には借家權の關係はどうなるか」

渡邊法相 本案は第一の債權者を保護する法案であつて、金を借りるものを保護するのではない。借地人、借家人と本法案の關係は借地、借家法において規程されてゐるから何等考慮する必要はない

板谷順助氏(政友) 北海道拓殖銀行法中改正案について質し

興銀と同樣保護改善を加へる計畫があるかどうか

と問ひ、更に拓銀融資に事寄せて『民政黨の諸君は兎角言行が一致せぬ』等と民政黨攻擊をすれば民政側は堪り兼ねて『高利貸怪しからぬことをいふな、退場させろ』と應酬する、板谷氏なほも民政黨北海道支部の攻擊に論鋒を向けると民政側頻りに騷ぎ立て議長再三注意を促し、小川政務次官から答辯あつて後

鷲田米太郎氏(國同) 日銀の債權回收狀況如何、政府は實施の計畫を急いでゐるさうだが十分の準備を整へては如何

小川次官 日銀の回收狀況は心配する必要はない、抵當證券法は本年七月一日から實施の豫定である

かくて質問を終り、作田高太郎氏の動議により委員附託

一、貯蓄銀行法中改正法律案(政府提出)

を上程し、小川次官の提案理由の說明後委員附託

一、取引所稅法中改正法律案(政府提出)

を上程、同時に小川次官の說明あり一同に併せ委員附託

九案可決確定

一、郵便法中改正法律案
一、鐵道船舶郵便法中改正法律案(以上政府提出)

を一括上程、委員長より委員會の結果を報告し委員長報告通り **可決確定、** 次いで日程を變更し

一、特別會計における營繕費に關する法律案外六件(政府提出)

を一括上程、委員長鈴木寅彦氏より委員會の經過および結果を報告

▲宮澤裕氏(政友) この法律案は却つて經費を增加する虞れがあるから一括して返上する

▲淺川浩君(民政) 本案は國民經濟確立の上から見て極めて安當なものである

と述べ結局委員長報告通り大多數を以て **可決確定**

全議員に係る 權限冒瀆

と淺原無產子捲し立つ

一、警察權行使に關する緊急質問

淺原健三氏(大衆)(登壇) 私は議員に重大關係を及ぼす警察權行使に關する緊急なる質問をなすについては安達內相は明敏なる意識や部下擁護の立場を離れ明確なる答辯を要求する

とて淺原氏は諧謔味をおびた口調で論旨を進め

昨日の無產者大會はその顧問たる我々無產議員四名が合法的に大衆の意思を議會に表明すべく議會前に來た際警察官の群は**警察權の及ぶべからざる場所に於て暴擧を敢へてしたのみでなく、閉門して我々無產議員四五名の入門を拒否した。** しかもこの閉門の實行は議長の命令でないことを衛視諸君は明言してゐる、この閉門は議長の命令でなくて當局の獨斷的越權行爲でなくて何んであるか。曾つて特殊の事情はあるが、通用門を閉鎖した前例とは濱口內閣の疑獄を以て嚆矢とする

と說明すれば、無產派および政友會は一齊に拍手を送つて聲援する

しかも當の責任者たる警視總監部は勝手な理由をつけてゐるがかゝる措置越權まることは一事を以てしてもその幹部が辭職せねばならぬ。更に我々無產議員五名は豫算案の採決に加はるべく入門せんとしたるに、これを妨害阻止したるが如きは議員の權能を蹂躪するものであつて**これは與黨たると野黨たるとを問はず四百六十餘名の全議員に對する冒瀆を意味するものではないか內相はこの責任を如何にするか**

と結んで降壇

安達內相 は文書にした答辯書を讀み上げた後

議院內の秩序權は議長の職權にあるからその責任は議長に質されたい

と逃げたが、議長答辯せず

淺原氏 內相が自己のなさざるべからざる答辯を廻避してこれを議長に讓らんとしたこの一事こそ安達式陰險政治を暴露したものである

と痛論し、再登壇を機會に今度は特權的なる地位を現はし肌へつくやうに內相を指しつゝ痛烈なる論駁を加へたる後

今度は議長に

論鋒を議長に轉じ

議長は果して自己の命令によつて閉門を命じたかどうか、若し自己の命令によつて閉鎖せしめたとするならば如何なる理由によつて閉門せしめたか

と詰問すれば、議長またお座なりの答辯書を讀み上げて責任を回避した。內相および議長の答辯に憤慨した淺原氏は自席からその態度を痛罵しつゝ再質問を要求すれば

藤澤議長 形式上質問は許しません

と淺原氏の言論を封鎖して警行事件の質問戰を打切る。

首相登院問答

次いで議長から濱口首相の病狀および登院問題に關し秋田清氏の質問に御答へするとて

藤澤議長 本日幣原首相代理がなした濱口首相の登院時日についての答辯に御不滿のやうであるが、同君の希望により再度政府の意嚮を確めたところ、幣原首相代理が言明した以上のことはこの際明確にお答へすることは出來ない

秋田氏(自席から) 我々は只今議長の公表された回答を不滿とするものである、濱口首相の登院期日をかくの如く何時までも曖昧にして置くことは憲政の本義を蹂躪するものであるから、今後と雖も適當の處置を執る積りである

と述べて午後六時十二分散會した

內閣改造

三木氏等を中心の 運動どう響くか?

【東京電報】民政黨の三木武吉氏は政府部に與黨の更新策として改造問題を持出し頻りに黨內における機運の釀成に努めてゐるが、すでに豫算案も衆議院を通過せるを以て十九日午前八時過ぎ先づ江木鐵相を私邸に訪問し意見を述ぶるところあり、續いて十一時官邸に濱口首相を訪問し黨內の情勢を報告の上

總理も愈よ健康を回復して三月上旬登院することゝなつたに就てはこの際黨內外の面目を一新し人心を新たにする必要があると思ふ

と進言し會談約一時間にして辭去したが、引續き夜は安達內相を私邸に訪問し同樣進言をなした。なほ三木氏はこれを機會に同志を糾合して黨內より改造の機運を煽り現代議士懇親會に持出しての諮上何等かの申し合せを試み更にこれを各幹部にもおよぼして表面化せしめんとの意向のやうであるが目下議會開會中殊に政府を前にしての改造沙汰は黨內外におよぼす影響甚大なるものありこれが前途は注目されてゐる

暫らく形勢觀望

忠南道廳移轉費に關し 甲子俱樂部の申合

甲子俱樂部では十九日午後一時四十分から幹事會を開き、忠南道廳移轉問題に對する態度決定につき協議の結果

今暫らく形勢を觀望しその推移に依つて善處すること

に申し合せ午後二時卅分散會した

救護法の實施を迫る

國同の聲明書

【東京電報】國民同志會は救護法の實施要求に關し十九日正午左の如き聲明書を發表した

聲明書

救護法實施に對する政府の態度は依然として曖昧不鮮明誠意の認むべきものなし、依つて吾國民同志會は左の通り態度を決定せり

一、院內において政府に實施を督促すると共に嚴に提出せる救護法實施促進に關する決議案の緊急上程を促す
一、數回これを試みたは且つ政府

選擧法改正 樞府依然强硬

總括的質問のみで 未だ逐條審議に入らず

【東京電報】選擧法改正第二回樞府精査委員會は十九日午後一時半より樞府事務局に開會、前回に引續き金子、江木、河合、富井、水町、岡田、櫻井の各顧問官より總括的質問が發せられ、政府側は安達、宇垣、田中の各相並に潮內務次官より答辯を試みたが、樞府側の空氣は依然强硬で未だ逐條審議に入らず、次回(廿一日午後一時半)も質問が繼續されることゝなつた

政府は 樞府側の要求する修正意見がどの程度のもので あるか判然とつかみ得ない狀態なれば次回の空氣を見て對策を協議することとして幣原、安達、兩相、川崎法制局長官は堀切拓務、潮次官の三書記官長と會見協議した、本日の委員會における主なる質問應答は左の如し

質問

一、軍人に選擧權を與へることとして然も投票し得ざることとするは軍部の意見に基くものなりといふが、政黨的色彩が軍隊內にあることは避くべきにあらずや寧ろ選擧權を與へざるが可ならずや
二、選擧權あらば自然軍隊內に政治思想が侵入し軍規に影響するにあらずや
三、公法上權利の强行と行使とを區別したる例ありや

答辯

一、現役兵に選擧權を與へざる事は一般人の有する權利を軍人に失はしむることゝなり不可なり
二、當局は軍隊內の教育の用純化を望むも、時勢に應ずるために複雜なる制度を行ふは已むを得ざるなり
三、共有を認めて權利の行使を制限する例は現に市町村制等に數例あり

陸軍定期 進級顔觸

三月に發表

【東京電報】來る三月發表の陸軍定期異動に就いては目下首腦部において詮衡中であるが、內定した進級の主なるもの左の如し

任少將(各通)

京城憲兵隊長 憲兵大佐 小山田●●
步兵第五十九聯隊長 步兵大佐 林 茂精
本省高級副官 騎兵大佐 原 守成
近衛輜重兵大隊長 輜重兵大佐 山田 攻雄

任主計監

第八師團經理部長 一等主計正 奥田藏三郎

畏き大御心― 農村事情御聽取

◇…町田農相恐懼して謹話

【東京電報】天皇陛下には十九日午前十時四十分町田農林大臣を宮中御學問所に召させられ、時余に亘り農林省所管事務の現狀を聞召され、現下の農村狀況その他につき種々御下問あり、町田農相は謹みて奉答の上零時十分御前を退下した。町田農相は謹んで語る

御下問は農村及び農家經濟に關することで、第一は米穀法を中心とした人口食糧問題につき御下問がありましたが、米穀法改正內容、米穀需給特別會計現狀、小作法案の內容等に關しても言上致しました、なほ農家の經濟事情には特に御軫念あらせられる御模樣に拜されたので、この點について詳細言上致しました。最後に昨年の非常な豐作をもつて從來の農業改良に依る食糧の增殖計畫は中止すべきものではない點に付國運の進暢と人口の增加に伴ふ食糧の增殖は今後も續けねばならぬ旨を奏上しました。畏くも陛下がこれ等の點に大御心をそゝがせ給ふことは誠に恐懼に堪へませぬ

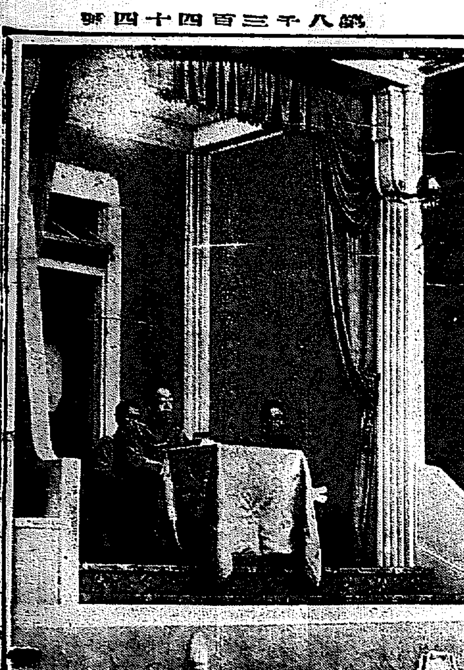

賀陽宮恒憲王殿下臺臨

十七日貴衆兩院に――(御武官は貴族院本會議御傍聽中を拜す)

五年度產米 生產費

―農林省調査

十八日の衆議院米穀法改正特別委員會において農林當局の提出した昭和五年度產米生產費調(米穀生產費調査實行案によるもの)は左の如し

▲昭和五年度產米生產費調(農林省調査)

石當り生產費

自作農	小作農	平均
二〇、六六圓	二三、七四	[illegible]圓

今度は議長に

(本文上掲)

けふの兩院(東京電報)

貴族院 午前十時本會議を開き三井清一郎氏、大谷尊由師の質問が行はれる。又午前十時より豫算總會を開き森田福市、上田純明男兩氏が起ち。午後一時から瓦斯事業法中改正法律案、大正十三年法律第二號中改正法律案各委員會が開かれる

衆議院 本會議を開かず午前十時より米穀法案、刑事補償法案、市制中改正法律案各委員會、抵當證券法案外九件並に取引所法中改正法律案の委員長、理事互選を行ひ、午後二時から鐵道案委員會を開く

一等軍醫正 井上 準雄
第十六師團軍醫部長
一等軍醫正 遠藤 精治
任軍醫監(各通)
軍醫學校部員 一等藥劑正 田口 文
衛生材料廠部員 一等藥劑正 橋本 盛十
任藥劑監(各通)

人

◇林朝鮮軍司令官 二十二日午後十一時龍山驛發列車にて北鮮方面に出張、咸興、羅南、茂山、會寧その他各地を視察して來月九日歸任すると
◇渡邊彌幸氏(東京駐在殖銀理事) 入城中の處十九日午後十時三十分京城驛發歸東
◇畑茂一氏(本社販賣部長) 二十日朝京發忠清南北道へ出張

太平漫語

幣原首相代理から濱口首相の症狀報告について『硬化のない限り三月上旬には登院出來るだらう』といつてゐるが▲政府も首相の症狀報告期を保留考へたと見え、豫算案が衆議院から貴族院に廻つたときを見計つたなどは、相當苦心を拂つてゐる▲だが今日では首相の登院期が何時にならうとあまり興味がなくなつた。上旬頃か中旬にならうが、中旬頃か下旬にならうが大して問題でなくなつた▲絶對多數の强味は、兎も角衆議院を首相代理で押し通してしまつた。少數在野黨の弱味は、兎も角首相代理で却應化されてしまつた。濱口首相も、この上はゆつくり靜養して徐ろに登院出來る。三月上旬の見込みが中旬になり下旬になり議會閉幕後になつても五十歩百歩▲何しろ法規的には言譯あり、政治道德的には絶對多數が應援する。憲政常道論は少數在野黨の泣言と聞き捨てゝ貴族院は例の『諒解』でたぶらかすから世話もなからう▲これ位の强氣がなければ、こゝまで押通せるものでもない。政友會も貴族院もブツ／＼泡を吹かず、大民政黨の威力に脫を卷くべし▲しかし、大民政黨內閣も、內部から改造論が火の手をあげかけてゐることは、あまり樂觀を許さない。殊にこんどの改造運動はなかなか馬鹿には出來ない▲大臣になりたいもの、政務官によだれを垂らす手合の獵官運動ならまだ始末はよい、頭の撫で方もある▲しかし三木氏といひ、山道氏といひ、中野氏といひ、何れもそこらどころの大臣病者とは少々趣きを異にしてゐる。頭を撫でられた位では承知しない始末の惡い、一筋繩ではゆかぬ代物だ▲といつて改造の業は政黨內閣では容易なる業ではない。官僚的色彩の濃厚なる現內閣には特に容易ではない▲大民政黨內の改造運動、こゝにおいて注目に値すし。これに對する濱口首相の手口、こゝにおいて注目に値す。政界の多事多難、こゝにおいて年中無休▲言ひ寄つた男をうまくだまして派出所へ突き出した女學生あり、强姦防止の女性的好策の好標

ムの藥 ハナトオール

專賣特許 田所式 縄仕上機 實地來觀御試驗歡迎 宣傳機として各機特價提供 動力仕上付 高速度 製綱機 各種新カタログ進呈 鮮滿總代理店 鮮滿勸農合資會社 京城府南大門通(日華ビル)

珍花 最新底値原價大量大賣出し 仲庭時計店

全國的に大量販賣 大阪九條通貳丁目 仲庭時計店

ヒヨコ 扶桑園 名古屋市外天白島田 カタログ進呈

空氣銃 各品壹割五分引 宣傳大割引賣出し 大阪市西區北堀江 ヤマト商會

スター蓄ランプ 自轉車兼用 家庭用

城崎溫泉 湯の花 入浴原料

全國一 菊と朝顔 カタログ進呈 兵庫縣上甲子園 小松園

本欄特別廣告一手取扱 大阪廣告社

社説

總豫算案可決

殘されたる疑問

客月二十二日以來衆議院において揉みに揉まれた昭和六年度總豫算案は前例なき審議期間を費して特別會計中の忠南道路改修費を削除したるのみにて他は全部原案の儘豫算委員總會を通過した。五日間も審議期間を延長しての討議であるから、豫算内容の各項に亘りて慎重なる研究が重ねられたかと言へば必ずしもさうではなく、多くは枝葉末節の論議に時間を費し、往々にして全く豫算の審査とは無關係なる政治問題に沒頭して無用の紛糾を發生するといふ有樣で、相も變らず豫算先議の院議なる職能を輕視したるの觀あることは、われ等の夙に痛歎した處であるが兎にも角にも、種々の曲折を經て普通衆山の六年度豫算案がこゝに無責に具體化されることになつたわけである。豫算案がその威力により豫算總會を通過することは始めより明白であり、本會議において壓倒的多數を以て成立することも亦疑ひを容れない。從つて豫算案の成否そのものは問題とするに足らないが、唯、この空前の財政受難時における豫算案の審議に際し、議會の空氣が余りに常軌化し、見るに堪へざる醜態を演出して憚らなかつたのは、誠に遺憾の極みである。豫算の審議だけは今少しく眞劍でありたいと思ふ。衆議院が豫算審議の特權を尊重視するは、取りも直さず、議會自らの職責の存在を否定するに外ならない。

◇

總豫算を鵜呑みにしながら、たつた一つ、大海の一滴にも比すべき忠南道路改修費を摘み出して、これを削除したのは、何だか政治的意味を含む小細工らしく見えて甚だ面白くない。松田拓相に對する反感の現はれであるか否やはわれ等の關知する處ではないが、苟も一國の總歳出入を議する神聖なる職能の行使に不純の意圖を藏かすが如きは甚だ感心し難き事である。豫算返上論と言ひ、濱口首相の登院まで審議を中止すべしといふ提案と言ひ、本年の豫算案は種々の難癖を付けられたが、豫算案は成立するとも、これが實行に際し幾多の紛糾を生ずべきことが豫想によつて高調されてゐる。空前の豫算編成難が豫算成立後、實行難に陷らずんば幸である。

◇

歳入の見積過大と事業の繰延べとによつて辛ふじて辻褄を合はせた六年度豫算には重大なる缺陷ありといふのが豫算返上論の骨子であるが、政府側の言に從へば本年初頭より財界は多少好轉の兆あり豫算の實行を困難ならしむほどの減收はないといふ事である。財界は果して好轉しつゝあるや否や、井上藏相の樂觀が的中するか、政友會側の悲觀が的中するか、それとも兩者の境界線あたりに低迷するか、前途の事は豫測の限りではないが、少なくとも、われ等は財界が今日以上に不況化するとは考へず、又考ふるを欲せず、寧ろ、政府をして、歳入の見積り替へをなすの失態を再びするが如き現象の起らざらんとを希望して止まず。兎も角、豫算案は衆議院の豫算委員會を通過した。この上は財界の好轉により豫算を實行不能に陷らしむるが如き惡材料の現出せざらんとを望むのみである。

租税の首位を占むる 地税第一期實收

昨年に比し五厘強減收 農村極度の疲弊で

總督府の租税總收入昭和五年度豫算は三千三百二十九萬七千四百七十四圓であるが、その中四割五分を占める地税は一千五百八萬五千四百圓を計上されゐる、これが全鮮十三道に亘る田、畑、水田(田)宅地、池沼、雜種地、社寺等に賦課され段別は、四百四十六萬二千三百五十三町歩に亘つて地價は九億二千百七萬四千九百五十四圓で、納税人員四千萬六千六百六十七人となつてゐる。第一期卽ち十二月二十八日までの納期限定額八百六十四萬圓に對し、八百五十九萬一千八百九十圓、未納四萬八千五百圓の徴收をなしてゐるがこれが本年度の收入歩合は九割四分九厘である。第二期卽ち二月末の完納期までには大體豫算額に達するらしいが何分世相の不況は極度の農村疲弊のため當局としても各道に徴收督勵に努めてゐるから年度末までには豫算額に達するだらうと見られてゐる

米穀法改正の要點 牽勢米價とは?

難解な國民常識

【東京】今議會に上程された米穀法改正法律案の要旨は『米價基準の設定』および『米穀輸出入制限』の二點であるが、なかんづく議論の中心となるは米價基準設定の方法である

改正案第四條は

『政府が帝國內において第一條の規定に依り米穀の買入又は賣渡しをなすは米價が政府の告示したる最低價格又は最高價格を超に低落又は騰貴したる場合に限る』

と規定しその價格決定方法として第九條に

『前條の最低價格又は最高價格は命令の定むる所に依り左に掲ぐる事項を基礎とし之を定む

一、米穀生産費

二、家計費

三、米價指數に對する騰落の趨勢に依り算出したる價格(牽勢米價)』

以上三要件を掲げてゐるが更に附則として『命令の定むる所により當分の內第四條の最低價格又は最高價格は第九條の規程に拘らず牽勢米價を基礎としてこれを定む』と特に規定してゐる

右の條項は米穀調査會の答申に基づいて立案されたるものであるが町田農相は本會議において最低、最高價格とは標準となるべき價格の上下二割を指し『當分の內』とは米價決定の三要件中『生産費』および『家計費』の調査が完了せざる間の暫定的方法として牽勢價格にのみを標準として決定するのだと說明してゐる『當分の內』とは何時から何時迄を指すものでなく全く不確定の數字であつて、農村における生産費および家計費は各地方別によつて著しく異り恐らく調査に數年の日子を要するであらうことは想像するに難くない從つて牽勢米價は當分の內(半永久的意味を含む)米價決定唯一の標準となるものと豫定して差支へあるまい

『然らば牽勢米價とは如何なるものか』此の問ひに對し満足に答へ得るものは稀れであらう。『牽勢米價』が生産者、消費者の明日の運命を左右する『鍵』といはんより、寧ろ國民的常識であるに拘ら

長年の經驗から見て今の物價はどの位になるべきものかを算出したものである。勿論米價と物價との關係はその時々の事情によつて異るが、大體において米價の方が高値にあり兩者を同一の水準におくことは出來ない、然らばどれ位米價が高ければ適當かといふとまづその算用方法として米價と物價とを突き合せ、米價指數を物價指數で割つて米價率を算出する。

しかして更にその趨勢値を出すのであるが、難解な高等數學が應用されて専門家以外には全く手のつけやうがなく、現に帝國議會に出席せる政府委員ですら技師の計算を信ずるより外はないと告白し、代議士に至つては生れ變らねば解らないと嘆聲をもらす程で『牽勢米價は國民の常識であつて同時に非常識である。専門家の說く所によれば米價は物價共通の原因と米獨特の原因によつて變動するものであるから、一應物價共通の原因を取り去り米獨特の變動にのみ就て調べねばならぬ、卽ち米價率は一定の傾向を以つて直線的に年と共に進むものであつて、その傾向を趨勢値といふのである。然してその趨勢値を算出するには最小二乘法によるのがもつとも簡單とされてゐる。これによつて計算すれば昭和六年度の米價率の趨勢値は一九二となり米價は物價より一割九歩二厘高い地位を占むることになる。そこで昭和五年十一月の一般物價指數(昭和六年牽勢米價決定の基礎となるもの)は一六二、二であるから、これより一割九歩二厘高いものは一九三、〇四六となり、これを價格に直ちには米價指數の基礎の價格は十一圓八十一錢(明治三十三年十月深川標準中米價の將)であるからこれを掛けると二十二圓八十五錢二厘となる

これが昭和六年度の牽勢米價であつてその最高價は二十七圓四十二錢三厘最低價は十六圓二十八錢二厘である。

卽ちこの値段は米價が上下した時政府は買入れ又は賣出しを行ふも

東鐵買收を先決に 通商、國交の恢復

◇―十七日の中央政治會議で 民國の對露方針決す

【南京十七日發電】十七日中央政治會議は露支問題に關し討議の結果左の如く決定した

一、東鐵問題は東支鐵道買收を先決問題とし通商復活、國交回復を同時に可決する

一、ロシアが提議する露華同盟は猶その時期でないが、適當の考慮を拂ふ

一、露華會議は三月中にモスコーに於り、露華交渉の促進を促す

歐米に於ける國民精神涵養(五)

總督府視學官 福士末之助

◇

私はアントワープの世界大博覽會に參りましたときに英米佛獨何れも皆な國旗國歌等々と國內の陳列台上にひるがへして居る。私は日本の會場の國旗を見たいと思つて余程苦心をしてゐたかく見付らぬ。仕方がないから博覽會の案內圖を買つて漸く見出して行つて見たのでしたが、何んとなく物足らない。なほこの博覽會のことについては申上げたいことも澤山ありますがそは兎も角もどうも日本の出品は物足りない。尤もこの大博覽會は日本も大分よかつたとの事ではありますが本會場とも申すべきアントワープの博覽會では、如何にも物足りなかつた。これは私ばかりではない、皆なさういふ感じを起したのでした。兎も角も向ふでは國旗の下に國民精神を自覺してゐる。こゝにおいて、大に我々の反省すべきことがあるやうです。

◇

それから感じましたことはこれまたすでに御聞きでもありませうか英、佛、獨、三國において……殊に英吉利において、世界戰爭の際戰死した人々を祭つてゐることであります。

これは新聞雜誌等に書かれてゐるやうでありますが、先刻申しましたホワイトホール通りの眞中に、無名戰士の碑があるのであります。そこを通る時には徒歩の人は勿論自動車や馬車に乘つてゐる人でも、誰でもが帽子を取つて目禮しつゝ通らなければなりませぬ。しかしてこの無名戰士の碑には何人かは知りませぬが、多くの紳士淑女が、花環を手向けて、敬虔禮拜してゐる。自分の子供でない無名の戰士者の碑に對して、左樣な敬虔の心を捧げてゐるといふことは、何んといふ殊ぶべき心からでせう。又オックスホード・イートン・ケンブリッヂ等の學校は申す迄もなく、小學校に至るまで、その學校から出た戰死者を弔ふ爲めに各種の方法を實施してゐる。私は或る小學校に參りました時に廊下に戰死者の名を刻して、そこに生徒に對して、自ら、敬虔の念を起させるやうな飾りをしてゐるのを見たことでした。又ハローの中學校などは戰死者の爲に校內に、紀念堂を造つてゐる。イートンの中學校には非常に立派な大きな書物やうの戰死者の英名錄がある。その中に金文字で名譽の戰死者の名を書いてあるのですそうして生徒がその側を通る時には必ず敬禮をして行かなければならぬことになつてゐる。我國においても、學校において、その出身戰死者の爲を弔ふてはをりますが只今申し上げましたイギリス邊りの學校でやるやうな風に、心から生徒に敬虔の念を起させるといふやうな仕組みについては、日本のそれは果してどうかと感ずるのであります。

◇

猶も一寸私の記憶に殘つてをりますのは、イギリスの國會議事堂の西側にありまする所の彼の有名なるウェストミンスターに葬られたる戰死者の碑のことでありまする其戰死者の碑の上に、斯ういふことが書いてある。卽ちイギリスの國家と王との爲に戰ひ、名譽の戰死を遂げた者は神と共に永遠の光榮を受くといふ意味の事が、金文字を以て記されてゐるのです。私はキリスト教徒でありませぬからキリスト教趣味を以て申すのではありませぬが、併しながらこの意味の崇高なる氣魄の碑に、多くの英人が、胆碑の王、職る敬虔の態度を以て、敬禮の心に堪へ難き有樣を見ましたときに、誠に感慨無量のことでありました。

巡回衛生展覽會

全國農村を廻る

【東京】昨秋內務省の保健衛生調査會農村衛生改善に關する特別委員會に附議し審議中であつた農村巡回衛生展覽會は今春からいよいよ全國的に開始することゝなり、目下具體的準備を急ぎつゝあるが、同展覽會は內務省衛生局各府縣共同主催となし、トラックに參考資料を満載し移動式に各府縣農村を順次に巡回し、農村民の保健衛生思想の普及徹底に努力するものであるが、我國初めての試みとして各方面に頗る注目されてゐる。なほ資料目録は左の如く十項に分されてある

一、母性小兒に關するもの

二、寄生虫に關するもの

三、飲料水に關するもの

四、榮養に關するもの

五、酒と煙草に關するもの

六、農村住宅に關するもの

七、農村の清潔保持に關するもの

八、疾病豫防に關するもの

九、傳染病に關するもの

十、農家々庭救急藥品其

解禁一年後の株價の變動

金解禁後滿一ヶ年に當る本年一月中の鮮內主要銀行會社十八社の株式相場は前年一月に比し變動なきは殖銀株一株にして多少なりとも昂騰せる株は復活により四割高を示してゐる鮮興株と、延市場開市により榮醸好轉せし京城鍍株の二株にてその他の十二株卽ち八割は減配止にあつた朝紡の五割二分を筆頭に東拓の三割五分、京取の三割と何れも下落し結局總平均において一割余の下落を示してゐるが右十八社株のうち增配せるものは京興(五分)京城數債(三分)のみにて減配を斷行せるものは東拓(一分)鮮土(二分)京電(一分)金融(一分)の四社その他の十二社株は何れも据置である、而右の內一割以上の配當を施行してゐるものは仁取(一割四分)京電(一割一分)金融(一割)の三社にて、無配株は依然京取、淡銀、朝紡、朝鐵の四社である

郷土片々

◇帆船で一周　神戸市元町三丁目末春清外一名は五十トンの補助機關付帆船で海峽植民地から東インドをおよそ二年間で一周の計畫で近く飛び出すことになつた

◇俸給を米で　秋田縣雄勝郡□村では稅金のかはりに米で換算徴收、小學教員の俸給も米で支拂ふとになつた

◇鮎さん渡米　高知縣鏡川で獲れる土佐獨特の石鮎といふ二錢附近大の鮎筒がアメリカ人の歡迎を奮こんで、この程二百尾渡米

◇大狐な產出　群馬縣下金古町伊藤彌平方の豚が雄十三頭、雌八頭計廿一頭を產んで附近の大評判

一月中の船舶遭難發生數

總計十五隻

一月中朝鮮近海における船舶遭難件數は總計十五隻にして、これを前年同期に比較すると九隻を減じてゐるがその內譯は

▲沈沒一▲衝突三▲その他三▲擱坐二▲乘揚一▲推進器翅切損一▲汽機毀損二▲機關損傷一▲その他二▲計十五である

因みに右遭難船舶は朝鮮に籍を置くもの十三隻、內地に籍を置くもの一隻、外國に籍を置くもの一隻である

金剛山航空紀行(十)

前田寛

金剛山海金剛から蔚山まで直路百有余里、その時間はさしもの暴風であつたに拘らず、一時間と五十五分しか掛つてゐない。何とはやいとであらう。世がスピード時代であるならば、それは正に、航空萬歳代にならねばならぬだとしみじみと感じたのである。

京城を發して以來、金剛山を經て、直路蔚山まで百五十里あるのか百六十里あるのかしらぬが、見積その時間は二時間と五十五分位のものである。卽ち三時間の口が少しくきれる。汽車だつたら急行で、京城から總督院まで線路をつたつて卅里位を行く時間であるにすぎない。飛行機の偉大さ。今更ながら、感慨無量なるものがある

さて、蔚山に着いたら、輕く時間休んだ後、同機で京城へ歸るのかと思つてゐたところ、折から蔚山には、明日午後二時に立つべき飛行機がなくて困つてゐたところとて之幸と、この機で、定期航空に當てることゝなり、操縦士機關士の桑島佐久間兩氏のみ居殘つて、我等五名は、列車で歸ることゝなり城攻發島には夫々祝電を發しておき、同期歡に花を咲かせて、折から慶州見物からの歸途にありしS氏等とも同車、夜の汽車にゆられて、乘りかへの大邱驛食堂にて夜半更に祝杯をあげて、奉天行き列車に乘りこむと、明けて三日の明治節早朝、無事京城の自宅に歸つたのであつた。

あとで妻の語るところに依ると京城飛行場ではあまり飛行機がかへつて來ぬので、明日も休日ではあるし、高城の海金剛飛行場にでも下りて、いゝ氣持ちになつて、明日又山を飛んで歸る積りかな位に考へてゐたとの事。そこへ飛電いたり、何だ、蔚山へとんで行つたとは!と意外さに口あんぐりだつたとか。蔚山へ着いてから、先遣報を京城へうつことを急いだのは決して故ない事ではなかつた。

そのいよ〳〵京城へ歸るべく蔚山を立たんとするや、蔚山驛頭おほくの方々の見送りを添らし、夕暮れ近い小さい客車の外と內とに、相わかれんとするや、佐藤航空官が見送りの皆様に向つて

『皆に、とんだ御厄介をかけて』

と、正に絶好の本場打的シャレを發せられたのには、一同腹を抱へて笑つた事である。

それは腹の底からこみ上げてくる本當の快笑、洪笑。そのものだつた。

そして車中でも、一同相和んで、何かと賑やかなこと……。飛行機のもつとも後方にのつてゐる樋口日活氏が、その前にのつてゐた大西本社氏に、金剛山中の落下ぶりの奇談といふか珍談といふか、その妙な落下スタイルを假ねるので、又一しきり大賑やひ。そして、又いよ〳〵蔚山に近づいた時それまで一言も發せず不安氣にしてゐた大西氏が『前田さん、あれがもう迎日灣ださうです』といつた、いとも朗かな、聲の現金さを、すつぱぬくと、之又一しきり、大笑ひであつた。『いや全く、あれでほつとしたんです』と氏は正直にいふ。然らん然らん

『大西さんの顏は、あのおちた時以來、色がまつさをで血の氣がなかつたですよ』

なんて、遠慮會釋もなくあちこち攻撃の火の手があがるので、いや早氏は大閉口で大賑はひ。佐藤航空官も余に向つて

『貴方は存外平氣らしく、あの山は綺麗だとかなんとか言つてゐたので一寸面食つた』

と冷かされる。

『いや、知らぬが佛とはよく言つてありますね、何かしら形勢不穩とは思ひましたが、それ程皆さんが心配してをられるとは知らずにゐるものですから』

といへば、

『はゝあ、そうでしたか。却つて心配するといかぬと思つて、わざと貴方達には何ともいはなかつたのです。』

とおつしやる。はてさてのんきな事。知らぬが佛に過ぎるものなりと、一同思はず笑ふ。小さい汽車は、ガタゴトと闇の闇夜をぬふてゆくのであつた。

佐藤、樋口、大西、樋口の各氏と余との五名思ひ出の種は笑話の泉とつきず湧ては、明るき汽車の旅であつた事よ。

神が人間に試し給ふ試煉の一つ。それは今無事に卒業出來た譯である。

金剛山航空紀行寫眞【其五】　飛行機から三日浦全景、遠景は日本海である、川は赤壁江支流、機は今高城邑の西方數町の上空四百米位にあり

鮮銀券八千萬圓臺割

越年明けと共に資金は漸次回收に轉し鮮銀券發行高は十八日七千九百三萬六千圓と前日より百十萬九千圓縮少し一月十九日以來久し振りで八千萬圓台を割るに至つた右正決濟は水組費その他何れも延納又は切替に依て切抜けた模樣で資金の動きは例年に比し著しく閑散であつた

日糖水曜會 協定賣値引下

目先立直至難

日糖水曜會では十八日午後三時よ り例會を開催して今週市中賣値に關し協議の結果從來の申し合せ値段方上値に協定されてゐたる如きは市中實際相場より常に三、四十錢高値である爲め今週賣値は市中實際相場を同一値段である十八圓八十錢に決定した然し本朝市中相場は內地の不透明商狀を移して帖付小口商內は十八圓八十錢唱へ午后大口商內は早くも十八圓七十錢唱へにて日先トラスト協定成立までは立直り至難と見られてゐる

商品擔保貸出

(京城商議調査)京城組合銀行一月末現在商品擔保貸出高は(單位千圓)

▲朝鮮產品

種別	一月末	對前月增減	對前年同期增減
現物保管	四、○四四	六○○	四、○七七
證券保管	一、○六六	△六六	△一九九
合計	五、一○一	五三一	三、八七七

▲輸移入品

種別	一月末	對前月增減	對前年同期增減
現物保管	一、一九四	△一六	△一九九
證券保管	八九七	四四三	六六○
合計	一、八四四	四四四	二六○
總計	六、九四六	一、○五五	四、一三六

で主なるもの籾、大豆、綿布等である

取引停止

▲家具　京城府西大門町六文鳳籍▲米穀　高陽郡崇仁面新設里二三一李九玉

◇株式◇

大株短期引跡

大新	四十七圓九	(不變)	
鐘新	六十七圓九	(不變)	
日產	廿一圓五	(不變)	
東新	百十五圓八	(十錢安)	

◇期米◇

各地期米後場止

下關一七、一八▲桑名十一番一六、九九▲二番一六、九八▲名古屋一七、一五▲金澤一六、三○▲熊本一六、二二

▲大阪期米後場配六十錢(一錢高)

仁川期米本玉表

當限賣方　九萬一、九○○丸ウ八○○丸大六○○丸マ三○○金メ九○○

同　買方　九四、一○○丸ス二○○丸玉二○○

中限賣方　丸大四、四○○丸玉九○○丸マ三○○金メ七、四○○

同　買方　丸萬八○○丸ウ九、二○○九一、六○○丸ス一四○○

先限賣方　九一二○○丸大六、四○○丸玉一、二○○金メ四、六○○

同　買方　丸萬八、一○○丸ウ一九○○丸ス二、九○○丸マ一、五○○

仁川穀物出入(十九日)

種別	着	出
籾(鐵)	六、○○二	
籾(船)	三、二九一	
同(鐵)		
同(船)		
玄米(鐵)	一四、五七四	
白米(鐵)	一、○○○	
大豆(鐵)	二、五○○	

群山廻米報(十九日)

鐵便　玄米　三、一八三叺
船便　玄米　二、八○七叺
汽車便　玄米　八七七俵
牛馬便　玄米　三二○叺
合計　玄米　一五、八五九○叺　八七七俵

…………に症進亢悸心 症眠不 弱衰經神

獨乙バイエル製

アダリン

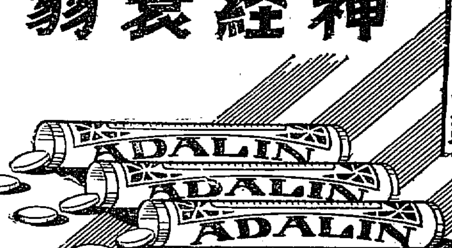

BAYER

アダリンは無味無臭、服用容易、持長服用するも副作用、習慣性を來さず。その睡眠は極めて自然的にして、覺醒後何等不快症狀なく、爽快なる理想的催眠鎭靜劑なり……。

說明書進呈 各地藥店にあり

アダリン錠 20錠(0・1)壹圓五錢 10錠(〃)四拾六錢

バイエル・マイステルルチウス藥品合名會社 神戸郵便局私書函一〇七

AD. 164 a.

新館落成 溫泉御旅館 精楚閑靜 ◇內湯設備完備 東萊溫泉場 東萊館 電話長二八番

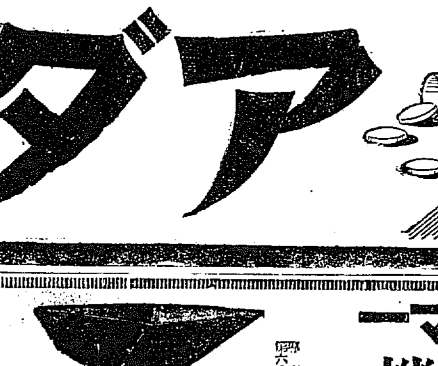

發動機王!! ヤンマー發動機と 瑞光式籾摺機 京城驛前 山岡發動機京城支店 電話長本局一〇〇三番 山一〇二〇番 振替京城一、一五二五番 代理店募集 仁成商會

本店 京城府南大門通一丁目十四番地 株式會社 漢城銀行 取締役會長 白完爀 專務取締役 堤永市 支店 南大門、東大門、西大門、水原、大田、大邱、釜山、開城、平壤、平壤大和町

始政廿週年記念 朝鮮大博覽會 名譽金牌 高級銘酒

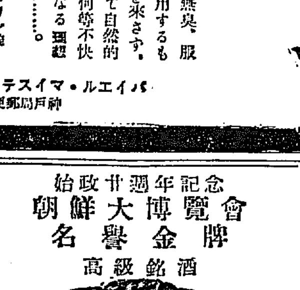

朝鮮酒造株式會社

寫眞機械 活動寫眞機 一式材料 岩瀬寫眞機店 釜山本町一丁目 電話七五五番 振替釜山七五五番

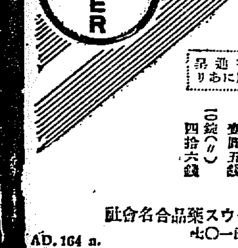

地方評壇

水組更生策

米價暴落の爲め農村の窮乏はその極に達しこのまゝに推移せば總ての農民は收拾すべからざる窮地に陥るを免れない。殊に水利組合の地區内においてはその負擔が金納であるため組合費と肥料代を差引けば殘るは借金位なものである。

◇今日の米の過剰および米價の下落で既成の水利組合が組合費の延納。また未成の組合において工事の中止又は延期の運動や陰慘のあるのもまた已むを得ぬと深く同情に値するものではあるが、昨年の豊作を見て我國が今後年々食糧の過剰に困ると見るのは余りに近視眼であり、寧ろこの反動にて稲作の退歩を見、米の減收にて再び食糧缺乏になやまさるゝ時の來るを恐れ、朝鮮の土地改良事業は中止どころか進んで遂行しなければならぬことと思ふ。

◇しかし今日の組合費即ち地主の負擔を考慮しない譯には行かない。これには色々の議論もあるが總督府の補助を増額するのが至當だと思ふ今日多くの水利組合の中には國家が當然施すべき仕事を組合自體が行つてゐる場合が随分多い。貯水池の如きは元より灌漑用貯水をするの目的を以て築造されるのではあるが、一面において豪雨の際一時におしながさんとする洪水を堰き止め或る程度までの水害を防ぐのである。黄海道における安寧、載寧の二大貯水池によつて被害四山郡の一部の汎濫は免除緩和されたのは周知の所であり、目下計畫中の於之屯、銀坡の兩水利組合貯水池が完成すればその下流たる瑞興江及銀坡河の水災は少くとも半減さるゝのは明かである。

◇いはゆる縦貫江の第二期改修即ち瑞興江銀坡河改修工事は少くとも四五百萬圓を要する大土工であるが第一期の工事のみを以て打ち切るならば鳳山郡數千町歩の良田は起工前よりも更に大なる侵害を蒙るやうになるから、國家として當然施行すべきである。歐米の先進國では何等灌漑の目的もなく唯水害を除くため河川にダムを築造して居るが於之屯、銀坡の水利組合のダムは國家としてなすべき仕事を代行するの形となる。

◇今日行き流れる土地改良事業を如何にして豫定通り進めるか、受難時代の水利組合を如何にして更生するかに就ては官民何れも頭を悩まし種々の議論も聞く所であるか。要するに指定河川に施設するダム、灌漑の如き工作物を國家が造營するか、補助を厚くするかの外途はなからうと思ふ。それには内地の農民側より猛烈な反對はあらうが、現に内地の開墾助成法にては五割の補助を與へてゐる點より見て朝鮮としてこの要望は無理からぬ事と思ふ(沙里院中村伊三郎)

慶尚南道

注目に價する新施設多し
窮民救濟を筆頭に 明年度豫算概要

昭和六年度の地方費豫算に五百七十萬圓といふ慶南始まつて以來の膨脹豫算の查定を終つた道當局ではそれぞれ準備に多忙をきわめてゐるが新規事業としては左記の如く

▲窮民救濟事業 1、道路橋梁改良工事總工費一、九一〇、〇〇〇圓(三ケ年)本年度九七〇、〇〇〇圓2、洛東川改修工事同一二〇、〇〇〇圓(三ケ年)同四〇、〇〇〇圓3、大關嶺海底道路工事同一八九、〇〇〇圓(一ケ年)工事費の一部補助 起債利子一三八圓)4、釜山埋港防砂堤築造工事同一八〇、〇〇〇圓(二ケ年)同(同四〇九圓)5、三千浦水道工事同九九、〇〇〇圓(三ケ年)同(同二一二圓)6、慶州水道工事同八〇、〇〇〇圓(三ケ年)本年度〇〇圓(三ケ年)同(同一五九四)三三四、〇〇圓9、土木費府邑面補助金一一九二、一〇〇圓)7、晋州下水工事同一〇〇、〇〇〇圓(三ケ年)同(同一九九)8、砂防工事同一、〇〇〇、〇〇〇圓

▲其の他主なる事業 1、河川、港灣の修築、錦江川、蟾津江、方魚津、三千浦、河東蟾津、長承浦一八、七〇〇圓2、上水道の設備補助、固城、蔚梁、南海一七五〇〇圓3、市區改正費補助蔚山二、〇〇〇圓4、統營補助釜山三千浦間二、五〇〇圓5、晋州農業學校々舎の完成三八、九一〇圓(前年度三六、一三〇圓)6、釜山女子高等普通學校の増築一〇、〇〇〇圓7、水利組合の維持管理の爲め技術員の設置六、〇〇〇圓8、道模範林經營方法の變更六四、五三二圓9、水產試驗場の建設六〇、〇〇〇圓10、田作の奨勵(技術員の増設及補助)一二、七〇〇圓11、北鮮の栽培奨勵二、五八二圓12、漁業組合設置の奨勵三、〇二五圓13、奨學事業の助成一、〇〇〇圓14、保險四、七五〇圓15、肥料奨勵技術員の増設一八、八〇〇圓16、中央試驗所の設置五、〇二一圓17、總會の増築一七、〇〇〇圓18、恩給基金の造成一〇、〇〇〇圓、地方費起債元金償還五〇萬圓五分利二萬五千圓利

の多きに達し大府ふり當による窮民救濟事業によつて慶南交通網整備の大事業である道路橋梁の改良工事を筆頭に大關嶺の海底道路補助、東萊溫泉川の改修、その他砂防工事等目星しい事業を包含する以外に洛東江および蟾津江の安穩工事があり產業關係においては不良水組整理として特に維持管理のため專任技術員の設置、水產試驗場の新設、内地より移入する蔬菜防止のための栽培奨勵を考慮し、多年の懸案である道内耕牛のため活牛保險の實行費が計上される等頗る注目に値する新施設が多いのは注目すべきである(釜山)

新規事業中の特色

慶南六年度地方費豫算に計上された新規事業中特色ありとされてゐるのは地方費吏員の恩給基金造成のため一萬圓を計上されたことであつて道當局の意向では毎年一萬圓程度を繼續的に計上して基金を五十萬圓としこれを年五分利によつて生ずる二萬五千圓を充當せんとする計畫であるが從來地方費吏員には恩給基金として何等の備へもなく僅少なる退職手當乃至同僚の醵出くらゐが程度であつたものを更に有意義に解決することを主眼としてゐるから評判がよい(釜山)

起債總額 九十五萬圓

別項大膨脹を來した慶南地方費六年度豫算の起債總額は土木費府邑面貸付金百十九萬二千百圓地方費事業によるもの九十五萬四千四百圓總額二百十四萬六千百圓に達し金利は年四分五厘、府邑面事業は道にて一圓起債し府邑面に割當貸付んとするものである(釜山)

南港防波堤竣工

釜山更濟會社が總工費五十五萬圓を投じて昭和三年八月起工して以來釜山府中頃漸く竣功した南港防波堤は釜山港を浚渫した跡と目下繼續工事中の南港十五萬坪の埋立事業と相まつて重要な使命をおびてゐるが南港埋立の許可條件として防波堤竣功後はこれを國へ寄附することになつてゐるので完成と共にいよいよ寄附の手續きをとる事となり數日前本府から貸地檢分のため伊達技手が來釜し延長三百五十間にわたる大防波堤の調査を行つて十九日歸城し本年度中には完全に國の所有となる順序をふむ筈である尚ほ當局では引續ぎ完了後は直に防波堤の突端に强力な燈台を設置し出入船舶の安全を期する豫定である(釜山)

鬼の目に涙 ▷▷▷▷
元橋さんの人情味

釜山地方法院で鬼檢事として鳴らす元橋檢事は去る十六日午後釜山署へ白米一斗をかつぎこんで貧民部落へ施與方を依賴したので古市署長は大喜びで受取つたこれは公會堂の金解禁記念貸出し抽籤に偶然當つた思はぬ幸運の白米であつたがしかし高等法院官舍までかついで歸る譯にもゆかず頭をしぼつた揚句釜山署へ持込んだのであるが運命劇としてもナンセンスとしても人生の味が滲み出してゐる話で(釜山)

辭令
任朝鮮公立普通學校訓導 補宣寧公普訓導 片岡 勝男

大膽な强盗

十五日午後八時頃慶南晋州郡智水面李吉浩方に近所の人々數名寄合はせ居るにも拘らず單獨の覆面强盗押入りて主人李吉浩をピストルで脅迫し…樣の物にて寄附し現金二百九十圓を奪つて、悠々と引きあげた(晋州)

黄海道

窮民救助に
四百四十圓を寄附 趙鍾韶氏の篤志

松禾郡栗里面大村里趙鍾韶氏は農村の窮狀に同情し現金四百四十圓を窮民救助米代として松禾郡廳へ寄附を申出で陰正月一日を期し配給方を依頼したので金松禾郡守はその美擧を受納し、直に窮民調査を行ひ管内一千九百三十五名の窮民に對して配給することにした(海州)

地方問題意見交換

沙里院新聞記者團では十七日午後五時道評議員阿波弘前氏とミカドにおいて會見し地方問題につき忌憚なき意見の交換を行つた阿波氏は道評會出席のため二十日海州に向ふ筈である(沙里院)

醫療機械來る

新年度から開院さるべき道立沙里院病院用の醫療機械類が十日の急行列車便から入荷しはじめたので坂田本道衛生課長は四五日滯在の豫定で同日當地に來りこれの整理に着手中である(沙里院)

慶尚北道

窮民救濟の主旨と方針
外國勞働者の使用は慎重考慮を要す

慶北道評議會はいよいよ明廿一日から開催することになつてゐるが、今度の道評議會こそ眞に林知事の道治上の抱負經綸を豫算面に現はすバロメーターともいふべく政府の緊縮方針に對應して編成したとはいへ窮民救濟事業費の年度割二百七十萬八千六百圓を加へたる昭和六年度の歲入出豫算は五百九十六萬四千四十五圓に達する大豫算で、右豫算編成方針について林知事の意向を叩けば詳細なる點は内務部長より發表した通りであると前提して大要左の如く語る

昭和六年度豫算は六百萬圓餘を割つたけれど窮民救濟事業に全力を注ぎ一般豫算三百二十五萬五千四百四十五圓に窮民救濟事業費二百七十萬八千六百圓を加ふれば五百九十六萬四千四十五圓で道路、治水、土木、砂防等の工事は事業の性質上管内の窮民を救濟する主旨と方針であるから外國人の勞働者を使用することは最も慎重に考慮すべきことであらう、地方費の起債は確實なる財源があつて起債するは勿論で後任者に少しも累をおよぼさないといふ主義の下に編成したのであるから二百四十萬道民は安心して然るべしだ(大邱)

八木警務課長榮轉

慶北道警察部警務課長八木信雄氏は十七日づけで朝鮮總督府事務官に榮轉した。▲同氏は去年五月二日づけで黄海道警察部警務課長から本道警務課長に榮任し僅十ケ月に足らず今回の榮轉は特與と見られてゐる。赴任の報をもたらすと、自分の手許にはまだ公報は來てゐない本府事務官に榮轉の辭令は新聞で見たが私は一向知りませぬ本道に來て未だ十ケ月に足らぬのですものと笑顔のうちに頗る謙遜して語つた(大邱)

商圏擴張の 旅商隊
大邱卸商組合の計畫

世界不況の折柄商圏擴張を希望してゐたのは久しい事であるが運賃等の關係から、現在の商圏外に進出することが不可能であつたが、それが今度大邱卸商組合では大邱商圏の擴張を目的として組合員に對し、慶南北道一圓並に鐵道沿線の一部等の大邱商圏内以外の地方にトラック利用の旅商隊を組むに對し組合員の自動車を無料で使用させることゝなつた、希望者は出發の五日前に組合事務所へ申込むことになつた(大邱)

二人組强盗 義城に現る

十七日舊元旦の午前四時頃慶北道義城郡金城面升村洞金容鉉方に朝鮮人風の二名の强盗が押入り短刀様のものを突きつけて同人を脅迫し、現金四十九圓を强奪逃走した、被害者の屆出によつて所轄義城署では直に非常手配をなし道内各警察署に手配して犯人搜査中であるが、未だ逮捕に至らない(大邱)

咸鏡南道

元山名物 漫散人夫の惱み
吾等に職を與へよと…—騒ぎ出すまで

豐作の凶年にあへぐ村の小百姓が不景氣に職を奪はれて都會を逐はれた失業者が=或は都市で結氷期を過ごし得ない貧困者が=港の町にパンを求めて流れ込み、何か仕事にありつきたい一心から元山の町を西から東へ北から南へ!とさまよつて歩く殆んどルンペンに等しい人間が近頃になつて俄かに殖ゑて來た、これ等の人を捉ねて元山では漫散人夫といつてゐるこの漫散人夫は時にとつて非常に重寶な時もある代りにまた非常に厄介な時もありまた時々厄介な事を仕出かす事もある、假令運よく仕事にありついても賃金は普通人夫より遙に安い、が仕事がまた普通人夫の半分はよい方で大がいは三分の一しか出來ぬが通例である、でも仕事によつては相當役立つ事があるので或時など多數な彼等が使はれたこともあつた明太時期や鰯時期など可成り彼等の懐も温かつた時があつたけれどその結果は勞働會に喜ばれず、入會者は兎角、さうでない者は矢張り失業者の群に入らねばならぬ羽目に陥つていはゆる漫散人夫より外に仕樣がなく朝から晩まで町の辻や棧橋附近で仕事を漁らねばならぬ。それでも、あればまだしも無き日は市中を南から北、東から西へと歩き廻らねば喰へぬのである、そしてそれ等の漫散人夫も近頃では不況の上に數度の降雪の爲め現場の仕事が杜絶などによつて四日も五日、またそれ以上も仕事にありつかれぬ日が多くなつて來た、こうなると、仕事がしたい、それもない、餓死か―それもお上の力=それより外に仕方がない、この凍る彼等の頭には浮かばない、これが期せずして彼等の頭の全部を捉へた、去る十四日午前十時半頃三十餘名の失業者が元山府に押し寄せて『吾等に職を與へよ』と叫び陳情したのも、所謂は以上のことに因るもので漫散してゐた火が火薬に移つて火の手を擧げたまでのことである、今右三十餘名の失業者の住所の色別を見ると元山府居住が五名同郡の德源が二十一名その外郡道から來てゐるものが六十一名、咸南道内の者が二十二名、本籍も住所も分らぬ者が二十一名合計百三十一名であつた(元山)

水產組合通常總會

朝鮮第二區機船底曳網漁業水產組合第一回通常總會は十八日午後二時より元山商工會議所樓上において和氣組合長司會の下に開催出席者咸南江原兩方面より三十三名咸南道廳より道水產課名越正彦氏元山府より…長の開會の挨拶があつて後

一、毎年七八月休業に關する件
二、豫算案
三、經費賦課徵收方法
四、起債及其償還方法に關する件
五、道路改修期限に關する件
六、明太漁期豫定に關する件

及び申合せ事項、船員給料に關する件同步合に關する件等を附議懇心に審議の末第一號案は從前私設組合時代に倣ひ可決第二號六年度豫算案は相當波瀾の後二、三、四、五等の議案に關係ある議案と共に翌日に廻し第六號案は當業者の重要問題として討議され結局第一讀會未了のまゝ十一名の委員に附託して午後六時過ぎ散會し同七時から別室で懇親會を開いた(元山)

スキー講習會

元山體育協會ではスキーの權威竹節作太郎氏を招聘しスキー講習會開催の計畫があつたが十六日かねて交渉中の同氏から快諾の旨回答があつたので來る廿五日頃から一週間の豫定で講習會を開催することになつた詳細は近く協議から發表される筈(元山)

咸興から

◇…解氷を待つて咸興府内の道路の敷修、總工費三百四十萬圓を投じ五ケ年繼續事業として昭和八年に完成…これは最近稀有の誇する咸興府事である。

◇…年額七十萬圓近くもの臨時土木事業を五ケ年も繼續してやるとは咸興も大したものだ…と早合點してはいけない。

◇…數年來の懸案であり度算も決定しながら設計や補助や起債などの關係で一向捗らずどうかに藏慮したんぢやないかと疑はれてゐた卅四萬圓五ケ年繼續の下水改修工事の蒸し返しだ。

◇…與太もこゝまで徹底して來るとむしろ痛快に感ずる。

江原道

崔承喜孃舞踊會
來る二十一日公會堂で—春川支局主催

舞踊家! いやしくも現代人を以つて任ずる人ならば、誰でも我が半島が持つ『ベストワン』の天才的舞踊家としての崔孃の名前を記憶するであらう。崔孃の舞踊は、特權階級の享樂の對象としてのみ彼等に享有されてゐた官能的な、退廢的な『昨日の舞踊』ではない。感情的に、夢幻的な、しかして世紀末的神經的の『エロテイツク』な舞踊としてではなくして、一九三一年の我々の生活感情と、大衆的なイデオロギーとを盛る『超モーダン』の本格的な『舞踊の詩』であり、曲線美の力强い躍動である。今般、我が春川支局では來る廿一日の晩を期して崔孃の舞踊を春川公會堂において一般に公演することになつたが、これ即ち現下の殺人的不況に因り、吾々の生活感情があれ荒び、ヘチマのタワシの如くヒカラビタ我々の魂に、活力と潤ひとを吹き込まんとの意氣込みに外ならない。滿天下の紳士淑女は、この千載一遇のチャンスを見のがさず、來りてこれを觀覽せられよ!(春川)

高等講習會

江原道では十九日より一週間、道高等警察課主催の下に警察官の高等講習會を春川において開催、なほ高等講習會は主に思想問題に就き講習を行ふ受講者は約二十名内外(春川)

平康溫泉 實地踏查
本府から吉岡技手來る

既報—この程新發見の平康溫泉はその後も掘鑿工事を繼續してゐるが、去る十二、三の兩日間、當局より本府鑛山局技手吉岡弘行氏を招聘して實地踏查をなした所その結果は未だ發表してないが、商業的に非常に有望であるべきことをもらしたと(春川)

春川繁榮會總會

來る廿五日春川繁榮會では定期總會を開催し役員の改選を行ひ民意兩の事項を討議する豫定であるがこれ等に就き新山會長は語る

本會は今の組織では、有名無實といつても過言ではない、今度こそ組織を變更しなければならぬと思ふ。指導者は無論必要ではあるが、二人や三人の人に任せ切りでは春川の繁榮は期せられない、全市民が一團となつてこの繁榮會を基礎として更生を遂行せねばならぬ、まあ過去は本會の第一期、即ち陳腐期としてこれからいよいよ第二期として内容の充實を圖り、繁榮會らしい仕事をせねばならぬ、僕はもう年寄りだから若い人達に働かせたい、今日迄前段の仕事はしなかつたが、大過なきを得たのは皆様のお蔭だ、ハツハツハツハーと笑つて謙遜してゐた(春川)

亂暴な森林保護員
心ある者の眉をひそむ

去月十日午前十一時頃、春川郡廳林保護員金三龍—假名—は春川邑柳田里路上において西面方面から來かゝつた薪賣り金某外三名をくひ止めて、自分は森林保護員だから『入山證』を見せよと彼等の正しき入山證を一々檢べてから『これは期限が過ぎて役に立たぬ』とてそれを引裂き、次に彼の背負つてゐる薪を下さしめ燒き捨てんとするので彼等は何んの事かを知らずただ『許してくれ』と哀願したが聞き入れず、つひに薪とチゲまでを燒き捨てたといふので、心ある者の眉をひそめしめてゐる(春川)

チゲは燒かぬ
張春川郡守談

右につき張春川郡守は彼等が持つてゐた『入山證』は期限が過ぎていけないものだつた、薪を燒いたことは本當らしいが、チゲまで持つて燒却したといふことは全く嘘だと多く語らない(春川)

水害罹災民移住地決定

江原道水害罹災民移住地は各方面に物色中の所、この程洪川郡乃村面羅方里および同斗村面雙峰里に國有林野を移住地として決定したが同林野内には現在約六百戶の火田民が居住し、耕作適地は一千八百五十町歩、おそくとも來る四月初旬迄には二百の災民を移住させる筈(春川)

贋造五十錢
支那人から受取る

一月二十一日高城郡新北面長箭里農會組合支那人の飲食店で勘定支拂の際代の釣錢として受けた五十錢銀貨が贋造貨幣であることが判り、目下出所探查中又は二月十二日原州邑内上洞里春川自動車會社出張所においても切符賣上金より五十錢の贋造貨幣を發見、同邑内下洞里雜貨商支那人孔溺文から受けたものと判つたが出所不明なので目下當局で嚴探中(春川)

三人組强盗捕はる

去る一月二十五日夜十時頃、江原道三陟郡上長面黄池里金明五方に三人組の强盗押入り金を縛り上げ長さ一尺餘の棍棒で毆打し『金一萬圓を出さねばぶち殺す』と脅迫の上現金三百圓を强奪逃走した、急報に依り所轄三陟署では司法主任以下殆んど總動員で犯人搜索に盡力、或は太白山脈の寒山峻嶺を越え、或は斷崖をも埋める雪の山道を通つて旅館部をしらみつぶしに搜査し、平昌郡下迄も追跡したが、一時は杳として犯人の行方が知れなかつたが連夜苦心の結果漸く端緒を發見し、本月十日平昌郡内面里旅人宿に潛伏中の犯人趙春水を逮捕、同十三日共犯たる金聖縣を取押へ、つゞいて翌日平昌郡において殘犯者を逮捕して目下嚴重取調べ中である(春川)

堆肥模範里品評會

江原道第五回堆肥模範里品評會の審査は三月二日春川郡内の審査を皮切りに各郡に分ち約二週間に亘り行ふ筈、なほ同入賞者表彰式は四月上旬擧行の見込みである(春川)

庶務主任會議

二十三日より二日間道會議室において江原道郡廳庶務主任會議を開催(春川)

學校長異動

十四日附をもつて左の如く學務系統の小異動が發表された(春川)

道視學 初川太一郎
任伊川公普校長 同上 南宮 棣
任通川松田公普校長 金化公普校長 池田岩三郎
任江原道視學補(學務課) 通川松田公普校長 韓 相 浩
任江原道視學(補學務課)

春川から

◇ちよつと古い過去の話ではあるが、江原道評議會終了後に、阿部内務部長は次の樣な感想をもらした。

◇僕は八ケ道の道評議會を經驗してゐるが、本道の如き氣持ちのよい會議はちよつと他に求められない。

◇第一、お互が、お互をよく理解しあひ互譲の精神に富んでゐる。だから理論のための理論をどこまでも突張るといふ樣なことはなくある程度でキレイに斷念して打切る—といふ精神に富んでゐる。

◇他道では一般に自分の地方の利害問題にのみたより勝ちである樣に感じさせられてゐるのだが、本道の議員は一般にそうでなく、いはゆる大我のためには小我を犠牲にするといつた精神があるのはうれしかつた。

◇もう道自治制度實施の時機に達してゐることが、議員達の空氣から感得せられた。本當に本道の議員達は質がよい。

◇本府にも左樣報告をした

内鮮自動車改築

内鮮自動車會社春川營業所舍屋はいよいよ今春を期し、數千圓を投じて改築することゝなつたが、お客樣の待合室はいふまでもないが、今度は喫茶室、お化粧室等あらゆる設備に遺憾なきことを期し例の稲田氏獨特の『明るい家』を建てる計畫であると(春川)

滿洲

國境の殷盛 新義州に奪はる
關税の引上げで 舶來品極度に暴騰

民國の關税引上げに伴つて安東における舶來品はどしどし値上げされつゝあり日用品反物その他内地製品も破格の値安にも拘らず四五割の暴騰で從來は朝鮮側においてで安東側商店より買求められてゐたものが最近右原因から顛倒して安東在留内地人の必需品等は全然對岸新義州から求められつゝあるといふ狀態で新義州各商店においてもどしどし高級國產品を移入してこれ等の需要に應ずる構へをなしてゐる、なほ輸入品等も大連よりも少量づゝ持込めば税金をのがれ相當もうけあるといふので、かゝる方法をとつてゐる商店もあるが何れにしても將來安東の殷盛は新義州に奪はれこれがため新義州は從來の安東に代つて活躍を呈するものと見られてゐる(安東縣)

賣笑婦殺し
犯人は元公安局巡警

安東縣同道街子賣笑婦張少春殺し犯人については、その後安東署で極力犯人搜查中人相によつて安東公安局元巡警劉某となること判明十七日午前二時半頃從弟の七道溝北四條第百七十一號徐某方に潛伏逃走して高飛びせんとしてゐる處を安東署造門刑事が飛び込み格鬪の末逮捕したが犯人は最近娼婦張少春のもとに足繁く通ふ男あるを見て張少春が變心せるものと思ひ殺害した旨自白した(安東縣)

安奉線に 又石塊
列車に跳ね飛ばさる

安奉線の列車妨害事件頻發に對しては當局より支那公安局に對し嚴重抗議を申込んだため支那側においても今後徹底的に取締る旨を答へて來たがその下からまたまた十七日午後四時卅五分安東驛發奉天行列車が高麗門、湯山城間進行中レール上に一尺以上の石塊を轉がし轉覆を企てたものあり、幸に同列車は同石塊をはねとばして無事進行したが急報に接し安東守備隊同憲兵隊…

咸鏡北道

道路改修實施要望

會寧市民大會の結果實行委員會の決議により二月十七日附を以つて市民代表者委員長金瑞仲氏より咸北知事内務部長土木課長に宛二等道路茂山國境線の内會寧茂山間改修工事を昭和六年度において實施要望の陳情を郵送した(會寧)

圖們線改良工事
六年度から着手

圖們西部線の改良工事促進運動のため上府した西元、宮本兩氏は十五日夜歸任したが、その語る處によれば圖們線の改良工事は六年度から六年度計畫で着手されることに内定した模樣である(清津)

木材の積取交渉

清津入船組は目下穀物の積取りに力を注ぎ木材類に口割の運賃を見積取出すを缺くため清津の木材商組合から運送店に對して木材の積取につき交渉を重ねてゐる(清津)

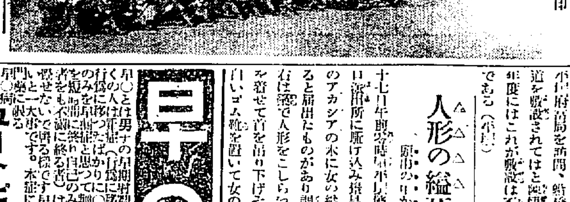

【寫眞說明】十四日茂山守備隊視察の途第十九師團長

勞銀でも 五十萬圓
吉惠線工事で 沿線は賑はん

咸北吉州を起點とする吉惠線鐵道工事はいよいよ六年度から實施されることに決定を見たが、これによつて本年中にバラ撒かれる工事中の勞銀だけが五十萬圓と云はれ工事開始となれば沿線地方は時ならぬ好景氣を呈するものと見られてゐる(清津)

平安南道

鎮南浦の 府營電氣
第二期調査に入る

鎮南浦電氣府營問題については昨年末から種々府民間に論議されその結果府評議會にかけて協議の結果府においてこれが調査する事となり當時大體事務の調査中であつたが大體事務調査は終了したので今後は電氣事業の第二調查に移るべく十八日堀川府尹は出城し當局を訪問して種々の材料に基いて電氣事業調査員を置いてこれが調査に當る模様である(鎮南浦)

强盗は 隣家の雇人
直ちに逮捕さる

十八日午前零時ごろ平壤府橋口町平壤府電氣課員金永徹方へ一名の怪漢が訪れ主人の在否を尋ね主人が不在と聞いて侵入し短刀やうのものをひらめかして家人を脅迫し在金一圓を强奪逃走したが平壤署で活動の結果犯人は永徹方の隣家に住んでゐる箕城酒製造の雇人黄海道生れ黄京範と判明即日逮捕されたは京畿が持つてゐた四

臺灣鎮南浦 航路
三月一日から開始

鎮南浦臺灣間航路が昨年の結氷期以來休止中であつたが二月の解氷期から直ちに開港の事になつてゐる、その第一回寄港は三月一日、高雄出帆の岩手丸は三月十二、三日頃入港の豫定となつて居る(鎮南浦)

船橋里上水 道敷設陳情

平壤府船橋里の有志者三浦計、仲村森吉、尹弘善の三氏は十七日平壤府當局を訪問、船橋里へ上水道を敷設されてはと陳情したが六年度にはこれが敷設は不能の模様である(平壤)

人形の縊死
原因の中から遺書

十七日午前零時頃平壤府新倉里四番地永日瀧川所に驅け込み捨昌里西番のアカシアの木に女の縊死體があると屆出たものがあり調査した所右は縞で人形をこしらへ女の衣服を着せて首を吊り下げその下には白いゴム靴を置いて女の自殺を擬ふてあると判明したが、これはなんかの迷信行爲であるらしく頭にかぶせた頭巾の中から左の如き文句を書いた遺書が現はれた(原文のまゝ)

天の神様よ、私はこの世の中のすべての男子を怨んで居ます、私を引締して下さい私の着物は隣れなる人に持つて行つて着せて下さい 康水管理 十二月二十八日

早○

早○とは男子の早期射精症の事なり多くの人は早○(行爲に移つたばかりに○する者)は行爲に移つたばかりにのみを早○症と思つて○に終る者はこれを自對者を短○間に終れ自己のみ不滿に終る者は之れを早○症と言ふ樣です。本症に心を患はせない様に早く治さねばなりませんと一大事です。

門外○藥 早○病に 藥價=一圓七十錢 一ケ月分 送料=十一錢 代用郵券一割増の事

ユートピアン

鮮滿 總發賣元 釜山府富平町二丁目 自疆社 電話一九九番 振替釜山四六七六番 ◎說明書郵券◎

合財袋

◇…十五日現在平壤組合銀行預金貸出狀況は預金合計七百八十六萬九千四百三十八圓、貸出金合計九百十九萬三千五百四十六圓、金銀在高二十三萬六千四百九十九圓鮮銀平壤支店貸出金五百九十六萬二千五百六十五圓、東拓平壤支店貸出金千八百六十九萬三千三百三十九圓である

◇…十七日午後十一時頃平安南道安州郡立石面龍井里李宗植(三五)は酒を飲んだ上同里李宗植方ではいつも賭博を開帳してゐるからこれを賭み込んだ結果してやらうと乘り込んだ結果して同里販賣吉外三名が賭博を開帳してゐるので賭博ばかりしてどうなるかと戀れつひに喧嘩となつたが自分が敗けさうになり賭博を開帳する家は燒き拂へと同家に放火し全焼せしめて安州署に逮捕された

◇…十七日午後八時頃平壤府倉田里八番地の空地に積んであつた府内箕林里所有の松葉から發見し十束を燒いて鎮火したが損害は僅少だが原因は子供達がいたづらした花火からゝしいと

◇…本月上旬から平壤に猩紅熱が猛威を揮ひ一日に三、四名の患者が現はれ十八日現在平壤府院の隔離病舍に收容されてゐる同病患者は廿二名に達してゐる患者は殆んど子供であり學童にも多く山手小學校に同病のため休んでゐる學級もある

◇…平原郡西海面元興里民四十一戶では各戶一圓宛の金を出し生活必需品の共同購入をなし生活費の節約をなすことゝなつた

◇…龍岡郡住司は鎮南浦から三里半の距離に在り休商に不便地であるがこの地に郵便所を新設せられることとなり準備中であるから近く開設の運びと爲る見込である

地方集會

◇長崎大佐披露宴 平壤飛行第六聯隊長長崎大佐は來る廿一日午後五時から同聯隊集合所へ官民有力者を招待し新任披露宴を張つた(平壤)

◇井上安東地方事務所長招宴 井上安東地方事務所長は十七日午後六時在安新聞記者をすみれに招待して懇談會を開いた(安東縣)

◇鎮南浦懇親會 鎮南浦記者俱樂部主催の官民合同懇親會は十一日朝日館に於て開催(鎮南浦)

◇馬場主事披露宴 元山府公會堂屋主事馬場樂太氏は十日午後四時半から同事務所で披露宴を張り府議員その他を招待した

◇養剛組頭自祝宴 鎮南浦消防組副組頭養俊植氏は多年消防事業に從事し其の功績顯著なるの故を以て十一日總督から表彰されたので之が内祝として十三日夜在南鮮官民及親近者を新上ねに招待して宴を張つた(鎮南浦)

◇新義州記者團 新義州記者團では十四日午後六時より三橋において例會を開いた(新義州)

◇田中民稅課長披露宴 同稅務課長田中三雄氏は十四日午後七時から矢坂樓に官民七十名を招き新任披露宴を張つた(元山)

地方人事

▲横田大邱地方法院長 事務視察の爲め十八日慶州方面へ出張二十一日歸邱
▲宮第二十師團長 第八十聯隊に隨時檢閲の爲め來邱中の所十七日大邱發大田へ
▲尾澤鐵道局長 十七日城津着赴任
▲藤原平南内務部長 黄海道における農業狀況を視察のため出張中の處十七日歸任
▲堀川鎮南浦府尹 十八日平壤出張
▲岡部鎮南浦警察署長 同上往復
▲岡道立鎮南浦分院長醫學博士 病氣加療中の處十七日から出勤
▲陣内平北財務部長 管内へ出張中の處十八日歸任
▲根本秀久氏(採木公司總務課長) 旅順方面出張中の處十七日歸任
▲加藤利吉松氏(安東鐵道兵隊長) 十九日奉天へ

全開城擲柶大會

日時 二月二十二日午後七時(陰正月初六日)
場所 西本町大成館
申込所 北本町本社支局
申込日 二月二十二日午前マデ
會費 三圓(申込と同時に納入の事)

主催 京城日報開城支局 毎日申報開城支局

全羅南道

債務者たる地主の活路
―年賦金延長の一路あるのみ

地主の逃途は今や自滅せんとす農村經濟の窮迫は深み危急存亡の秋に直面しこれに伴ふ一般商工業者の窮狀また名狀すべからず然らば何が農村をかくも困憊に陷らしめたかその根源を吟味せねばならぬこれその直因は農産物價下落の影響であるその下落の醇神事情は封建時代の凶作や饑饉とは全く反對の原因から來てゐる、つまり商品としての農産物の價格が生産費を償ひ得ない點まで下落した事に基づくものである又一面農産物販賣業者は種々なる方策により農産物買入は之を値切り一方販賣側商や工業制度等を行ひ自から賣る商品の市價吊上げをなし得るに至れる一般農民は年一度か二度より以外に作り得ぬそれも自然の天候相手に汗と油で作り上げた農産物を一昔の排斥もなしに商工業者の附値通りに買つたり賣つたりしてをるのでかくさせられてゐると思ふこれら眞の生産者に土地肥料および作付資金等を貸附する指導地主の僥倖定を赤裸々に記せば今こゝに二千石の小作料を收入する地主あり四萬年内の事業興齡とせば之の土地買收價格籾一石平均百圓にて買收したとせば買入價格廿萬圓であるがその内金七萬圓(投資額の三分の一)を一ヶ年賦借入を以て調達して來たものとしてその收支計算を記せば左の如くである

收入
一金一萬四千圓　但し籾一石七圓(時價)小作料籾二千石

支出
一金一萬一千三百九十圓也　但年一割の利息として十ヶ年賦元金七萬圓
一金一千圓　水利費但し所有地の三分の一が組合蒙利地として
一金參千圓　生活費其他
一金五百圓　會費其他雜給
合計一萬九千三百九十圓
差引金五千三百九十圓也不足

前記の如く五千三百餘圓の不足を生ずることとなるほかに何等收入の途なき地主が如何にしてその不足額を補ひ得るであらうか先以て二番抵當として金融を申込む銀行會社は他に二番に入るゝさへ禁じてゐるに相手にして吳れるべき筈もないとは甚だ明瞭である次は個人金融業者へ相談となる事を知る樣な高利でも元利返還の見込は立たなくとも泣く／＼も如何なる苦面をしても年賦金だけは支拂はなければ自己の全財産を打込み擔保にしてある事故若し信用を失墜しては破産といふ取返しのつかぬことなる悲は甚夜の別なく責め立てる延滯せば日歩五錢といふ延滯利子の契約を應に用捨もあらばこそだ農産物價がこのまゝ二三年續くとせば前記の狀態にある地主は全部破産する外はない假村落經濟として米の買上げ租稅の減稅等官應急策としては眞の生産者の直接資本主たる地主の安定こそ急なるはない、現下の不況も一時的であるとはいふものゝその好景氣が何時來るとの豫想だも立ち難い現況である結局この不況時に生存の途をにぎる金融業者たる銀行會社は元年賦の貸出を十年賦に十年賦金を二十年に延長して現下の急場を自他共に救濟の策によるべき一策あるのみである然しこれでもなほ收支の償はざる地主があればこれ等は徐々に整理すべきである(某地主談)

水産總代會

全羅南道水産會では道會議室において二十四日評議員會を開催し二十五日引續き總代會を開く由にて評議員は全員三名總代は十六名である(光州)

會議の目的事項
一、役員の解任及補缺選任の件
二、役員選任の件
三、特別評議員補缺選任の件
四、委員補缺選任の件
五、朝鮮水産會議員選任の件
六、昭和六年度經費豫算及賦課徵收の件
七、經費賦課率に關する件
八、昭和五年度一般會計特別會計收入支出豫算追加更正の件
九、昭和四年度經費收入支出決算並に剩餘金の處分財産目錄承認の件
一〇、昭和四年度事業報告の件
一一、行政廳へ建議及要望の件

光州の學組選擧
平穩無事結局高點爭ひ

光州學校組合議員選擧も愈よ十九日となつたがその後一人の立候補者もなく依然として十二名で選擧戰は静かである事件は無論候補者全部を通じ一人の落選者なくて五和會選擧することは極まつてゐても落選せぬとすれば次は高點を爭ふは人情で新候補者も舊候補者も又々運動員と共にこの寒天にも屈せず夫々運動に怠りない模樣であるがさて誰が最高點の榮冠を得るか十九日の午後でなければ分らぬがそれ迄がまた中々氣がもめることであらう(光州)

人事異動

全南道學務課では一月三十一日附にて十六日左の如く發令があつた(光州)

依願免本官　全南訓導兼校長　鄭金劉
任訓導給十一級俸　今谷公普校訓導兼校長　鄭金劉
光州公立小學校訓導　堀セン
命任公立幼稚園保姆　光州小學校附設幼稚園保姆　尾崎晶子
任公立幼稚園保姆給十一級俸　二級普校　坂田實
林谷普校訓導兼補同校長　木寺洞普校　吉本要亮
三級同　日卯普校　寺島宇作
木寺洞同　鳳邦普校　松野晋六
立面同　麗水　高尾力三
任訓導給七級俸　白岬訓導兼補同校長
岩泰同　飛寶普校　馬現郁
苔寶同　森西普校　鄭晢均
錦川同　若水普校　金翻鎬
飛水同　四街普校　金甑鍊
鶴山同　秋子普校　朴炳胤
金井同　三峻普校　金璂洙
西倉同　郡南普校　沈吉采
始終同　海際普校　李建默
島城同　水北普校　韓德水
過驛同　金城普校　金洙萬
昌平同　鶴山普校　李寬洙
鶴山同　藥水普校　林在卿

全南雜組

◇光州に於て四月中旬開催する各種博覧會品評會を總會で更に朝鮮鐵道開通式を盛大に擧行する爲め組織する市民協賛會に就ては更に南朝鮮博覧會を企圖組合及び商工會主催となり來る二十四日は市民協議會を十四日に於て開催する

◇十八日光州府議室に於て宮野内務部長級の下に全羅南道府郡面廳稅務主任會議を開催した

◇光州小學校では二十一、二十二日の兩日同校全生徒の作品作文繪畫書方等家技工等あらゆる方面に亘り出品點數一萬に達する大展覧會を開催する又學藝會全部の共同製作品光州名志の自畫帖等も參考出品されると

◇榮山浦では來る廿三日全南漁業大會を催す當日は木浦、光州その他から多數の出席者がある模樣である

◇光州面では追加豫算審議のため近く面協議會を開催する

◇光州市内タクシーは十分間一圓以下光州府近郊貸切自動車は一里七十錢以下と其筋より標準を定められて各營業者もその標準額を要求してゐたが時勢に應じ値下の必要ありとて光州署にては近く營業者を招致し三割方値下を勸誘することとなつた

◇全南麗水郡華陽面興村里普通學校四年生金激燒(一四)は十一日午後六時頃狩獵より歸途せる金在球に出會し獵銃をあづかつて左手に持ち狩道を歩んで行く途中彈丸を裝塡しあることを知らず引金に手を觸れたため發射して前方を歩行中の羅里傳仲吉(四九)の背部に命中し金はその夜遂に死亡した

◇昨冬以來光州市内にて自轉車盜難が多く光州署にては極力犯人搜査中であつたが十六日の早朝入田、石井、金の三刑事が突如城坊面藝鴨里崔鉉(三〇)の居宅を襲ひ逮捕して本署に連行取調べると彼は昨年十月以來光州市内で三十餘臺の自轉車を盜みこれを一々修理し又はペンキで塗りかへ他へ販賣したことを自白したが尚は引續き取調中

◇廿一日榮山浦麗遊クラブ主催で全南競走大會を催す

全羅北道

全州學組選擧
下馬評に上る人々

全州學校組合議員改選期も三月七日は目睫の間に迫つたが、まだ名乘りを上げる者もなく二三者行的な運動を耳にするが、無風狀態が續いてゐる樣である、傳へられる所によれば、建築組合を基礎として現議員の内記君が永富君と代るだらうとも傳へられ、或は河合君が出馬するだらうともいつてゐる。現議員である宮田君と三宅君は出馬確實と見られ、消防組からは相變らず高松君が出るらしく、現議員大島君が新顔川崎醫院からどちらか出るだらうとも噂られ道路からは橋本會計課長、財務局からに現議員橋本營繕課長が、東島財務課と代つて出るだらうと推察されてゐるが、未だ何れも下馬評の域を脱せぬ(全州)

全州藥令市
五十五萬圓を突破せん

去年十二月二十日から二月十五日まで開いた全州の藥令市は昨年の五十二萬圓に比すれば少いが五十萬圓は突破しさうな見込との事で不景氣な折柄とても景氣のいゝ話である(全州)

龍信水利救濟問題

全州郡龍信水利組合救濟問題は既報の如く逆に宮田組合長の辭任申出となり、その後更に之れが折衝を重ねて居るが最近組合側の肚としては設立當時の不徹底な動機が因をなして今日に至つたのであるから當局にも一部の責がある、この際何とか銀行に對しても、この上の負擔を無くしてもらはねば到底返濟の見込が立たぬ。是非全負擔の三分の一宛を當局、銀行、組合の負擔としたいといふにあるらしい(全州)

全州から

◇…泥棒にも理屈はあるといふから、何にでも理屈はつけられ、屁理屈の稱呼がある。お上そ理屈といへば相對的に公衆から指定されねば屁の字を取る譯に行かぬ

◇…益沃水利の木川浦附近の自作農から申請してゐる、五年度組合費十ケ年賦納入は　理屈ではないか、少くとも相對的では無い。その證據には、それ等よりもつと貧しい小作人が三里もの道を歩いてワザ／＼組合まで來てドシドシ詰めてゐる

◇…苦しくとも出來ることなら忍んで成る可く早く苦しみを逃れた方がいゝのは誰しも同じ事だらうと思ふ。五年度の組合費をたとへば年賦にしても來年は二重の負擔となり、そして來年又早水害でも何れかと假定せば後はどうなることか。組合を作りたての組合員自身の問題ぢやないか。組合費は借金とは一寸性質が違ふ

貧民へ

全州面ではかねて慈善家から歳末慈善にと寄贈されてゐた六十三圓と『ノシ餅デー』に集めて來た西本願寺から寄贈された白米二石を窮乏をひかれた十六日細民百二十戸に白米五升宛を配り與へた(全州)

平安北道

新電の値下げ
平均約一割　三月一日から實施

今年料金改訂期にある新義州電氣株式會社ではその値下げ率その他について遞信局に申請中であるが近く認可の模樣で新料金は三月一日から實施される筈である、同社は對岸安東縣側の電氣も考慮して減配を見越しての多大の犧牲を拂ひ一大英斷の下に行はれるものとして平均一割内外の値下げで、現在でも全鮮中京城釜山平壤に次ぐ第四位の料金である(新義州)

三務學校
四月一日から開校

新義州府外海里面山附近に建設される三務學校は近く總經費十六萬圓の豫算を以て新築に着手するが竣工までには相當の日時を要するのでとも角新義州本町在鄕軍人會館を一時買入れて假校舍とすることに決定、四月一日から愈よ開校する(新義州)

五山高普盟休解決

平北定州郡私立五山高等普通學校の盟休事件は內田定州署長の調停により解決し生徒側はさきに提出した七ヶ條の要求を撤回し通學し始めたものはともかく近くの生徒はすでに通學してゐると(新義州)

嘉村旅團長視察

嘉村第卅九旅團長は國境上流地方巡視を終へて十七日來新當地宿泊翌十八日新義州守備隊その他の視察を行ひ十九日午前六時卅七分新義州發列車で歸壤した(新義州)

忠清南道

東上委員報告會
道廳移轉問題につき

さきに忠淸南道廳移轉問題のため東上中の委員田邊理市氏は十八日午後三時三十分着急列車にて歸着市民の出迎へ裡に大田驛著直に小學校講堂における委員會に臨みて詳細なる報告をなし更に自有期成會長の經過報告あり六時半委員會に移り散會した(大田)

彈藥庫に侵入せんとす
捕へて見ればキ印

××月午後十時十分大田第三大隊の彈藥庫に侵入せんとする曲者あり歩哨が發見逮捕し大田憲兵分隊に急報したので同隊では直ちに憲兵を急派し犯人を引致取調べた處大田郡北面長洞里崔某(三二)といふ狂人と判明十六日身柄は實父を呼び出し引き渡した(大田)

忠南雜組

◇忠南酒造業同業組合聯合會の通常總會は二十四、五日開催の豫定であつたが地方豫算編成その他の事由で三月中旬に延期された(大田)

◇大田郡農會では忠南道の方針に基き從來の水稻種子五ケ年計畫を改め本年度より三ケ年に短縮し各方面を通じて百二十四町三反の採種田を作り徹底的水稻種子の更新を計るべく特に穀坊主種の栽培熱旺盛なるに鑑み從來の獎勵品種の穀良中神力を減じて採種田の内約二分の一は穀坊主の採種に充つる模樣である

◇江景面第二期地稅徵收に際しては米價暴落で正月に迫つたので坂上面長は吏員を督し督收につとめてゐたが正月迄に八分通り收納を終へた

◇忠清南道では職業科教授要目編纂に關し細部趣旨の說明と意見聽取の爲め公州普校長松崎裕同副城普校長須藤孝の兩氏を本道視學委員として郡內各郡に出張せしめる事となつて居るが大田は二十日松崎委員出張第二普通學校にて開催の豫定である

◇大田郡財務係では舊正月前後の酒類密造弊の爲め關原、鷹井兩郡邊は各面に出張嚴重なる調査を行ひつゝあつたが最近迄に三斗以下三十件超過等の事件を摘發した

◇忠清南道では四月一日から實施の地方制度改正に伴ひ十五、六兩日臨時郡主任會議を開催する

◇江景の學職員小村浩吉氏は山口縣人會副會長に就き奔走中であつたが今々機熟し會員六十餘名を得て十八日午後七時から西町倉安で發會式を擧行な

議會好取組
物語

昔は議會といへばすぐ言論の士を聯想したものだが、今は、彌次や喧嘩の本場所と心得てゐる者も尠くない。といつて、あれで決して大衆しやう同力寡許りを選擧したわけでなく中には敎人もあれば揚家もあり、學者もあれば政治家もあること申すまでもない。

◇朝野二大政黨、民政と政友だけにも、同じ畑の道を嚙み合せて見ると、豫想外の好取組が出來上る。まづ舊聯盟黨第一の論客青、何れも同格の正三位勳一等で好取組でも第一、財産では民政黨の町田忠治翁對分に、片や金を吹出す鑛山王の久原房之助少し方面を變へて酒癖には何れも鋼中猶錚々たるズブ際ごこと山崎達之助に名物男三四郎老―◇

かく觀じ來るときは、甚に、私に價格の大小から、滑稽の回數に至るまで千變萬化、キングの三月號の番附は、少し皮肉だが光の光度から艶福の深淺、愛嬌の濃度まで思ひ切つて辛辣ぶり、開會陳害あたりでは、甲乙交々の大評判とはさもありなん、ではある。

大評判の受驗參考書

ボツ／＼試驗期が迫つて來た。入學試驗、入學試驗、當の子供達が胸をいためるのもさることながら、子をもつ親の心配はどれほどであらう。ぜひよい成績をとらせたい、立派に及第させたいといふ切なる親心から、あの參考書、この參考書と山いほどの試驗準備の書物をあてがふ、子供も夢中、遊ぶ暇にも書物を抱へ、朝は早くから夕方おそくまで、學校にゐて豫習するといふ有樣は他の見る眼も氣の毒な程である。

ところがかうした苦心の甲斐もなく無殘にも失敗する子供、それも不斷成績のよい子供が往々さうした憂目に遇ふ。

こゝで考へさせられるのは、試驗の勝利は學科の勉強だけでは覺束ないといふことである。受驗も同じで兎角アガリ勝ちな試驗場に入つて、ユツタリした落つきを持つて習ひこそ覺え込んでゐる智識を十分に表し得るといふもの、多くの參考書には、この大切な注意が割合閑却されてゐるのは遺憾である。少年倶樂部三月號には此の必要な注意が懇切に書いてあるといふので、大變喜ばれてゐるが、父兄にも是非一讀をすゝめたい。

ロシヤ飾
安東縣市場通
大山堂

資生堂石鹸
泡立ちよく廉價

養鶏及家畜飼料
京城府吉野町(電本局五四二番)
澤山精米所飼料部
(御通知次第御送達)

中島病院
京城府明治町二丁目(本町明治座横より入)
内科小兒科　院主　中島貞信
入院隨意
(電話本局三七八番)

ノーシンのむので仕事がズンズン

資本金五百萬圓
朝鮮火災
本店京城朝鮮

清遊と靜養
儒城ラヂウム温泉
鳳鳴館
一、爽快な内湯・茶代不要
一、貸間自炊と諸設備完成
一、館内に電信電話の設備あり
秋を誇る二萬坪の庭園
絶好の閑靜保養地
京城大田間、湖南線各驛にて往復二割引乘車券發賣

創立明治參拾貳年
倉庫業兼營
京城府南大門通貳丁目百拾壹番地
株式會社朝鮮商業銀行
頭取　朴榮喆
專務取締役　堀正一
支店　京城鍾路、同南大門、同本町、同東大門、仁川、平壤、群山、全州、裡里、釜山、大邱、木浦、清州、鎭南浦、沙里院、海州
出張所　京城長谷川町、光州、龍山、鐵原、西大門

試驗地獄で轉じて試驗は極く樂！トツカピン

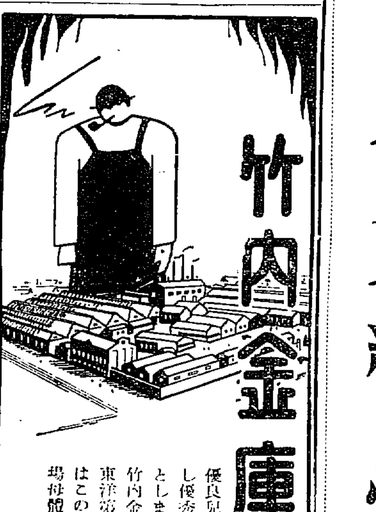
竹内金庫の母體
優良品は健全なる母體を必要とし優秀品は完備せる工場を必要とします。
竹内金庫が奏効實績顯著にして東洋第一と稱せらるゝの第一因はこの東洋唯一の完備せる大工場母體を持つからであります。
(カタログ進呈)
熊平商店
京城本町

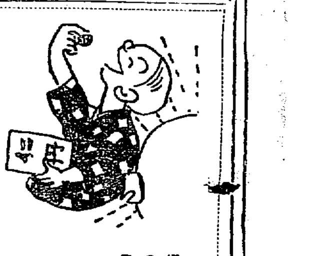
銀粒仁丹ヲノメバ終日愉快
(御試用袋 十錢　富士容器附 二十錢　リード容器附 三十錢　御徳用分 五十錢)

文化夜具入

値下斷行
品質優良絶對他品の追從を許さず
牛ヅク 上 三枚入 三、八〇〇　四枚入 四、二〇〇　五枚入 四、七〇〇
裏付各一圓上り
茶 上 三枚入 四、〇〇〇　四枚入 四、五〇〇　五枚入 五、〇〇〇
茶 別上 三枚入 四、五〇〇　四枚入 五、〇〇〇　五枚入 五、五〇〇
(外に三本締革附あり締革附きの分は各々一圓上り)
鞄製造販賣　高木鞄店
京城本町一丁目
電話本局二三五四番
(地方の御注文は代金引替にて送ります)

健康とユーモア
ラクトーゲンを常用する小兒の發育はいつも惠まれた榮養の爲に完全な健康を保ち所謂虫が出るなど言ふ事もない
はち切れそうな元氣で無邪氣で滑稽を演ずる事が多い、だが滑稽をやる時の小兒こそ眞に順調な健康狀態にある事を忘れてはなりません………
お與へ下さい、母乳代用は無論離乳期の虚弱兒に又病後産後の人々に
親はラクトなり子はゲン氣となる
ラクトーゲン
世界第一　完全粉乳
ラクトーゲン

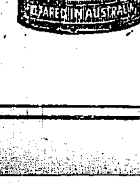

育兒法の說明書進呈します
販賣店、各店食料品店
輸卯食料品株式會社
62―C

衰弱と胃腸病が同時に恢復する榮養酵素劑を澤村名譽教授が發見

◁仔 羊▷ ユッチ・ピー・ウエブ

榮養劑をのむと胃腸が惡くなる、といふ既往榮養劑の缺陷を一掃して、澤村教授が發見された「榮養酵素劑」は衰弱の恢復と同時に多年の慢性胃腸病を癒し、不思議に食慾を進めます。

榮養劑をのんで病氣がなほる、それも永年治療に抵抗した慢性の胃腸病が、急にトン／＼拍子に癒つて行くといひますと、ちよつと信じられないやうですが、それは些細な二三の榮養素を化學的に合成したに過ぎない在來の榮養劑を考へるからであつて、最近の榮養學と醫學の目ざましい進歩は、つひに人體生理の秘奧をあばいて、榮養と治療の二つの作用を一元に歸せしめ、榮養劑であつて病氣をなほす強い作用をもつた新しい製劑を發見するに至りました。それは卽ち「榮養酵素劑」と呼ばれるものであります。

細胞は人類中の最賢者にまさる

我々の身體は數十億の細胞から成立つてをりまして、我々の生命の持續はつまりその細胞の共同の働きによるものであります。そしてある細胞學者が「吾々の腦細胞は、吾々人類中の最賢者よりも、なほ賢である」と叫びましたやうに、細胞の働きは實に微妙巧を極めてをり、その働きの根元となるものが酵素であります。

それで酵素の働きが充分なれば我々の身體は健康であり、その働きが微弱でありますと、種々の病氣に犯されます。もし外から酵素を補給するか、或は細胞に活力を與へて、その酵素作用を旺盛にすることが出來ますならば、大抵の病氣はおのづから驅逐されてしまふ譯であります。「榮養酵素劑」とはこの理論を把握したもので、我國では榮養學者として有名な東大名譽教授、澤村眞博士が發明された麥米芽と酵母の「わかもと」が、その唯一のものであります。

胃腸の組織を根本から改善

澤村博士發見の「わかもと」が何故に榮養と同時に胃腸病に非凡の効果があるかと申しますと、第一は人體の胃腸內に分泌されて、食物の消化を司る各種の酵素が豐富に含んでゐることであります。

胃液の中には消化酵素が分泌され、腸の中には膵液、膽汁、腸液などが分泌されて、それによつて食物が消化されるのでありますが、詳しく申せば消化の作用を行ふのは、それ等の消化液中に含まれてゐる酵素といふ微妙な物質でありまして、それも一種類でなく、食物の成分に應じて、それぞれ異つた酵素が働くのです。

ヂアスターゼも酵素の一つ

例へば胃が惡いといつて、よくヂアスターゼを服む方がありますが、これは食物中の澱粉を分解して麥芽糖といふものに變化させるだけの働きしかない一種の酵素であります。この麥芽糖は更にマルターゼなる酵素によつて葡萄糖に分解せられ始めて我々の榮養分として腸から吸收せられることが出來るのであります。それで一般に消化作用の衰へた人が、たゞヂアスターゼだけを服んだのでは、ほんの一少部分の效果しか期待出來ない譯であります。

ところが「わかもと」の中には、このヂアスターゼがあるは勿論、マルターゼもありますし、更に蛋白質や脂肪の如き大切な榮養素をも容易に消化し得るところの各種の酵素をも網羅して居りまして、その主なるものだけでも十數種に達するといふ豐富さであります。

これだけでも「わかもと」が吾々の胃腸の消化作用を助ける効果の强さは想像に余りがありません。

プロトプラズマ アクチヴイールング

しかし胃腸の病氣は單に消化酵素を外から補ふだけで癒るものではありません。消化力の衰退は要するに消化酵素を分泌する胃腸の細胞の衰弱でありますから、細胞そのもの、機能を恢復させるのが根本の問題であります。

ところが前にもちよつと述べましたやうに「わかもと」には細胞に直接活力を與へて、これを更生せしむる作用があります。この發見の端緒は、獨逸のワイヒアルト博士が、「わかもと」の主成分である酵母菌(ヘーフエ)に、その作用あることを確證的に實驗したのにはじまつて、これを學問上プロトプラズマ、アクチヴイールングと稱します。

胃腸細胞の覺醒

それで胃腸の細胞は消化酵素をみづから分泌する働きを恢復しますので、從來は病的以外に療法のなかつた胃液過多症のやうな分泌作用の異常といふべき病氣も自然になくなる道理であり、また胃酸缺乏で胃腸の細胞が多く衰弱の狀態にあるものが、健全の狀態に恢復し、胃アトニーにおける胃壁細胞の無力や、胃潰瘍の惡化した狀態なども、すべて正常の健全な有樣に返つてくるといふ譯で、つまり胃腸の組織が全然改まるのであります。

「わかもと」が胃酸過多症、胃アトニー(胃弱)、胃下垂、腸內異常醱酵、慢性便秘、乳兒消化不良、綠便等の數々の胃腸疾患に對して、一樣に從來の化學藥劑に見られぬ著効を現はしますのは、この樣な深い新發見の理によるのであります。

食慾增進の作用は膵臟ホルモンと同一成分

そんな工合に、「わかもと」は胃腸の組織を改善いたしますから、食慾も進み、榮養もよくなつてくるのは當然でありますが、特に食慾增進の點では膵臟から分泌されるホルモンと同樣の性質をもつてゐる成分をも含んでゐますので、一層効果が顯著であります。

食慾中樞を刺戟する作用

一體食慾は胃腸に故障さへなければ旺盛であるかといふに、あながちさうとは申せません。食慾を起す中樞は腦髓の中にありますので、激しい怒りや悲しみのために食慾のなくなる事は誰しも經驗する所ですが、これはそれらの精神感動によつて、腦髓中の食慾中樞が抑壓されるからであります。

膵臟から分泌されるインシュリンなるホルモンは、血液にまじつて全身を循環し、右の食慾中樞を刺戟して、適度の興奮を起さしめる働きがあるといはれます。那須「わかもと」を服用しますと、早きはその日から、遲くも數日以內に著しい食慾增進を齎らすのが大多數であります。

衰弱病の食慾不振に著効

その効果は胃腸病から來た食慾不振は勿論のこと、神經衰弱から來たのでも、脚氣、つはり、その他種々の病氣から來たのでも同じやうに現れますが、最も感謝されますのは、結核患者の食慾不振が一掃されることであります。

結核性の病氣には榮養療法が第一の重要さを持つてゐるにも拘らず、頑固な食慾不振のために、榮養の增進をはかりたくもはかれないといふ、結核患者の大多數が陷るところの療養上のヂレンマから「わかもと」によつて脫することが出來たといふ報告は、實に夥しく用にいたします。

殊に何等特別の榮養物を攝らないで、普通一般の食事によつてずん／＼體重を增加し、病氣を輕快に向はしめた例が尠くないのを見ましても、「わかもと」の食慾增進作用には胃腸の組織の根本から健全に立直つたことを伴つてゐることが、明かに知ることが出來ると思ひます。

百六十匁しかない七月兒が立派に育ちました

早産兒では普通八月以後でなくては育たないものとなつて居りますが、或榮養不良の母親が姙娠七ケ月で生み落した、たつた百六十匁の體重しかない胎兒が無事に育つて、一年六ケ月目には體重一貫六百匁、身長二尺二寸余となり、歩くことも出來るまでになつたといふ例が、ブタペストの國際醫學會でバス博士から報告せられました。恐らく世界で最も小さい早産兒の育つたレコードであらうと言はれてゐます。

月足らずで生れた嬰兒は非常に虛弱ですので、充分弱らないやう保溫に注意し、出來るだけ充分に哺乳させて、早く榮養を高めるやうにするのが肝腎です。

總じて弱い乳兒には澤村博士の榮養酵素劑「わかもと」を服ませますと、著しく元氣が出て、乳を吸ふ力まで衰へたのが、グン／＼乳を吸ふやうになります。

これは「わかもと」が酵素の外に、乳幼兒の成長發育を助ける貴重な榮養素であるアミノ酸や、ヴイタミンをも含んでゐるからであつて、殊にやゝもすれば榮養不良や消化不良に陷りやすい人工榮養兒には福音です。

胃病でひどい衰弱に翌日から著効

(神戸) 山本たつ子

私は數年來縫物の內職をして生活を立てゝ居る者でございますが、かゝる家業を十數年續けて居るにも拘らず胃腸は割合に丈夫な方で、仕事の忙しい時は三度の御飯もろく／＼嚙まないで食べ、夜食なども、するといふ風でございました。

ところが去年の二月上旬のある日、夕食後突然胃部に痛みを覺え、次に嘔氣を催し、つひに激烈な嘔吐に襲はれました。早速藥店にて名高い胃腸藥を買求め、急いで服用いたしましたが、何の効目もございません。そこで今度は最寄の醫者をむかへましたところ、永年の暴食と運動不足に原因する胃カタルだとの診斷です。

それから引續き醫師の診察を受け、服藥いたして居りましたが、經過はむしろ益々惡くなるばかりで、常に食慾なく、胃部に膨滿感あり、頭痛甚だ惡く、便秘が激しくなりまして、身體は衰弱、まるで病人の如く痩せ衰へてまゐりました。

さうして私一家はあまり豐かでない中から、月々醫者に拂ふ金も段々苦しさを增し、自分としても家人に對して肩身が狹く、ほんとうに意氣のどん底におちました。

ところが偶然六月下旬の大每紙上にて「わかもと」のことを知り家人のすゝめるまゝに早速半壜の一ケ月分を買求め、服藥いたしました。

するとその翌朝、目を覺しますと、何となく腹がすいて氣分が爽かです。あまりに効目が早いので家內中で非常に感心しました。

その翌日は便通があり、食慾も次第に旺となつて、二週間の後には胃部の膨滿感も去り、食後の膨滿もなくなりました。

そして一ケ月分の服藥後は、顏色も人並に劣らぬやうになり、體重も十一貫まで痩せてゐたのが十二貫七百匁まで肥りました。まことに嬉しくてなりません。

榮養と育兒の會の目的

しかも更に喜ばしい事は、この團體によつて、「わかもと」が、發見者澤村博士の手におちず、わが國民の健康增進、乳幼兒の保護促進のために種々の社會事業をも行はふとする「榮養と育兒の會」に委ねられて普及宣傳の時代に、一ケ月一圓六十錢といふ大衆的の價格で提供されてゐることであります。

この米麥芽と酵母の「わかもと」御希望の方は發賣元、東京芝公園大門前二十、榮養と育兒の會(振替東京一七〇〇番)へ藥價だけ御送金になれば、送料は發賣元で負擔して御送達されます。藥價は粉末一月分一圓六十錢、三月分四圓五十錢、同錠劑三〇〇錠一圓六十錢、八〇〇錠五圓(代金引換は十一錢增し)

乳兒に 大印滋養糖

牛乳や乳ヂキンクルミナコヤ成分の不足を補つて母乳と同じ榮養
にせものあり 大印に限る
乳兒の榮養に必需品です すべての……

醫學博士推薦 滋養糖

株式會社 和光堂 東京・大阪

本邦唯一の精良品 サック
[illegible]
丁子堂

蒲團袋 婚禮 保存 旅行
本和元祖 店市屋ズックス製
大和屋總本店 奈良市上押・振替大阪七二四八九

內科 胃腸科 神經病 腦病
京城本町四丁目百九十五番地 (電話本局三二七四番)
北島醫院

ミツワ石鹼
國産にして世界的優秀
ミツワ石鹼
誰の肌膚にも適ふ
特に作用が緩和いからです。さらりと落ちて後に些しも石鹼分を殘さないからで有ります
必要量だけ溶ける
溶解が頗る適度だからです。滑かに溶けながら溶過ぎず、決して溶崩れず三倍も保ちます
可能的限度の廉價
産業の徹底的合理化に依ります 加速度的大量生産の賜ものです
常に進に一歩を先んじつゝ進む ◎ミツワ石鹼
◎ミツワ石鹼 不斷の品質向上の爲に、日夜科學的研究に徹しつゝある主要なる技術家諸氏
理學博士 小平勵氏
藥學士 河村正鑑氏
農學士 三浦次郎氏
工學士 野中正夫氏

本舖 東京 ◎丸見屋商店

ハカリ印のヘブリン丸
流感の折柄に付
一、暴飮暴食するな
一、夜更し、夜氣にあたるな
一、ねつ、頭痛にはスグ手當を怠るな
かぜの藥と名が付けば、何でもよいと思ふのは大きな間違です。一二日に熱を下げ、頭痛を鎭め、心臟を保護し、胃腸を害せず、副作用なく、輕やかにねつを下げるハカリ印のヘブリン丸こそ眞のかぜ藥であります
二十錢(三日分)より、各藥店にあり
大阪市 參天堂株式會社 北濱

日の出を拜む ノーシンをのむ それで一日爽快

白鶴 一杯 元氣百倍
株式會社 増田屋商店 仁川 京城

春へ！春へ!!──のテムポ

四國御自慢の巨船を建造して 海上スピード界の「覇權」を狙ふ

【ロンドン發】ヨーロッパとアメリカの港を結んで大西洋最短時間横斷の青リボンを獲得すべく英米佛伊獨の四國はこの巨船の建造競爭に狂奔してゐる。

之等の 巨船で各國はドイツの快速船オイローパ號の保持する記録を奪はうといふのである。オイローパ號の前には同じくドイツのブレーメン、その前にはイギリスのモーレタニアが最短時間の記録を持つてゐた

◇

イギリスはこの海上爭霸には惠まれたコンデイシヨンである。イギリスではすでにオイローパ號を破るべき一船を作り上げたといふ

海上に 浮かんだ何物もしかし更に今までの追隨を許さない超速汽船の建造にとりかゝらうとしてゐる。これはカナデイアン・パシフイック・ラインのエムプレス、オヴ、ブリテン號で、その速力は原計畫では二十四ノツトであるが、ウオーター、ボイルに新型を用ひその他種種の變更が行はれたので今ではオイローパ號の二十七ノツト半と大に競爭の出來るものになつてゐると言ふ。

しかし イギリスは決してエムプレス・オヴ・ブリテンで滿足するものではない。エムプレス・オヴ・ブリテン號は單に一九三三年に完成される筈のキユーナルド汽船の新超速汽船の出現までの應急策に過ぎない。このキユーナルドの汽船は建造費三千萬ドル、速力は三十乃至三十五ノツト總トン數七萬五千トン位、兩長千フイートである。

同船は 四千人の乘客と八百人の船員を收容する事が出來直接建造に携はる勞働者三千名と見積されてゐる。この外にまだホワイトライン汽船會社のオシアニツク號がある、一九二八年に設計された六萬トン汽船ですでに龍骨は据ゑつけてをり、機關の構造が未決定のためそのまゝ工事は中止されてゐるがその完成も遠くはあるまい

米國も ◇ ◇ 青リボンを獲得すべく決してイギリスの背後に殘されてゐるものではない。すでに充分な建造計畫が作成され、工事も進行中である。この内ユーナイテッド、ステーツ汽船は三萬トンの豪奢な汽船を作るべくすでに十二月六日にその前件の掘り附けを終つた。これはニユーヨークとサザンプトンを連絡するもので、一九三二年に出來上る筈である

佛國の ◇ ◇ 競爭はスピードと言ふ點では大したものではないと見られてゐる。シー、ゼネラール、トランスアトランテーク會社は特に二萬八千トンの汽船シヤムプレン號の建造に着手しやうとしてゐる。これは一九三二年に完成の豫定であるが、今の所では二萬五千五百五十噸のラフアエッテ號がフランス汽船の粹を誇つてゐる。ラフアエッテ號はフランスのデイーゼルモーターの汽船中最大のものである、ラフアエッテ號は

昨年の 四月から大西洋横斷の定期航行に使用されてゐるが、馬力數は一萬八千五百馬力で排水噸數を加減すればオイローパ號の記録を脅かす事も不可能ではない筈である

◇ ◇

イタリーの汽船はフランスより以上に將來にとつては樂觀出來るものであるといふのはイタリーの汽船は多くは南大平洋横斷に使用されてゐるからである。併し

今まで イタリーでは建造された事のない様な大汽船が昨年四月にゼノアで工事に着手された。その名はレツクスといひ四萬五千噸、二十七ノツトの速力を有してゐる。これによればナポリからニユーヨークまで七日間で行ける筈である

陸上の速度王 伯林から羅馬まで 廿八時間の超特急

【ベルリン發】最近ヨーロッパ方面旅行者が利用する國際列車には『超特急』の名がある。それは便利にして快速、賞讃に値するものありとの定評である。この列車はドイツ聯邦鐵道が中心で他の七ケ國の鐵道會社がこれに參加してゐる。その主なるものはスカンヂナヴイア鐵道、イタリー國營鐵道、パリ、リオン、地中海沿岸鐵道、オランダ鐵道および國際寢臺車會社等々。

此列車 を利用するとベルリンからローマまで廿八時間の旅に過ぎない。先づそのスケヂユールはオスロー若しくはストツクホルムからコペンハーゲンへ。次いでベルリンへ、ベルリンからライプチッヒ、エルフルト、フランクフオルトを經てマンハイムへ。マンハイムからオランダ鐵道に合しカールスルエ、バーデンバーデンを經て瑞西のバーゼルにそこから瑞西鐵道の系統に入りリユセルン、ルガノおよびキアソを經てイタリーのミナンへ。こゝで列車は兩分され一方はゼノア、ヴエンチミグリアを經てフランスのニースおよびカンヌへ。

他方は ボロニアを通過しフロレンスを經てローマおよびナポリへ走るのである。何しろ八ケ國を通過するので乘車手續きは極めて複雜であらうといふ恐れもあるが、その恐は超特國際列車の名を辱しめぬやう一切の慣例や旅券

ワンサ、ワンサの けふ此頃の圖書館 府立圖書館へは一日五百人 眞劍な參考書いぢり

春の 受驗期を前にして中等學校といはず、專門學校といはず、學生の圖書館利用がズンと殖えた。ザワザワとしてみても圖書館に行けば能率もあがるとワンサワンサと圖書館に押しかけ少し遲く行けばもう滿員札止めの盛況で大變な繁昌ではあるが、昨秋九月朝鮮第一を誇る南大門通りの總督府圖書館が成人教育の旗をたてゝ丁年以下

殊に 中學生の入館を拒んでからここにやつて來るのは專門學校以上の學生に限られ一日百二、三十人のものが參考書を片手に首つ引してゐるに過ぎないけれど、一方長谷川町の府立圖書館はなんにも制限をしてゐないだけに掛け口をこゝに求めて一日五百人を越ゆる學生群ですしづめになつてゐる。大體二月、三月は一年中最も閲覽者の殺到するシーズンであるが、府立圖書館の如きは

昨年 に比して四、五十人も多い有様で備付けの受驗用書類も手垢に眞黒になるほど使用され、眼を光らせ頰のこけた青い少年の顏を見てその眞劍な態度に驚いてゐる

眞面目に勇敢に 試驗に當れ マロー氏が愛兒に與へた 受驗時の心がけ

入學試驗期を目睫にひかへて各受驗生は勿論、受驗生を持つ各家庭では試驗地獄の惱みに悩んでゐるが左に掲ぐるミスターマロー氏が愛兒が米國アーマスト大學受驗に際して與へた注意深き手紙は受驗生諸君にとつて味はふべき言葉であらう。なほマロー氏はクーリツヂ前大統領の親友であり、曾てはメキシコの大使たり又ロンドン會議に米國委員として出席したこともあり、現にニユージヤシー州の選出上院議員として次期大統領選擧における共和黨の有力なる候補者と目されてゐる

入學試驗に及第するか、せんかは係り大した問題ではない、もつと大切なことは自分の最善を盡すこと、その結果は自分の心配し過ぎないこと、而して試驗問題を審ぶることである、誰でも小供の時は何時か試驗がなくなる時が來るだらうと思ふ、私はニユーヨーク州の辯護士の試驗を受けた時にこれで試驗といふものがもう二度と無いのだと思ひ大いに安心したことを記憶して居る。然しさうではなかつた。私共には一生涯試驗といふものはなくならない、何時かお前は公衆に向つて大事な演説をすることがあらう。而して全世界がお前を試驗して居る事を感じ神經質になるだらう。一つが終ると後から後からといふ樣に斷えずお前に向つて來るだらうが、吾々自身は試驗中徹頭徹尾眞面目に且つ勇敢に振舞ふべきである、その結果に就いては少しも心配しない樣に努めなければならない

法政大學で 盛大な校葬 故松室氏葬儀

【東京電報】去冬十六日夕樞府にて腦溢血のため逝去した樞府顧問官法政大學長松室致氏の葬儀は十九日午前十時より法政大學講堂にて神式により校葬をもつて盛大に執行された。畏くも東久邇宮殿下には靈前に眞榊を賜はり松本別當を差遣はされ御代拜せしめられた參列者は各樞府顧問官、各大學長初め名士等二千餘名、法政大學職員學生八千名に上り、遺骸は落合に葬られ、二十日青山墓地に埋葬される筈。尚法政大學航空研究會は式場上空に追悼飛行を爲した

米の害毒 專門學者を集め國際聯盟で協議 研究は世界的に

【東京電報】米を主食とする日本をはじめ東洋諸國は學術の進歩によつて、近年米を繞る種々の害毒が鮮明にされ、どこでも『米』の問題に惱まされ、先年わが國に開かれた極東熱帶病學界では、白米常食禁止説まで飛び出し

學界 の問題となり、今五十九議會には白米搗精禁止の請願書が提出され世間の視聽を集めてゐるが米問題は單に東洋だけの問題でなく、近頃では米の朝飯が歐米人の食卓に上るやうになつたので世界全體の問題として論議されるに至つた、現に國際聯盟では國際米食問題會議を開き、米を主食とする各國から委員をあげて『米』の害毒につき國際協議で研究協議を行ひ、米問題を

解決 すべく目下計畫を進めてゐる、わが國からも數人の醫學專門家が參列するはずだが『米』に關するわが國の研究は、米と脚氣、白米病ヴキタミンB缺乏症などの關係を目標としたもので、最も有力なる胚芽米を主張する、東大教授島薗順次郎博士のヴキタミンB缺乏説をはじめ、白米中の毒素を發見した慶大教授博士のオリザトキシン説、白米中に

毒蛇 と同様の猛毒を有すると主張する、理研の鈴木梅太郎博士のリゾレスチン説や、千葉醫大松村博士の細菌説、榮研の佐伯博士の半搗米説、その他稲田、大森兩博士の榮養障害説などあるが、何れもまだ學界の定説として承認されるまでに至らず、いよいよ歐洲の諸學説に對照して

論議 の結果、はじめて何れの國の説がこのピリオリテートを握り得るか興味ある問題である

夫の手紙 妻の手紙 法廷での爭ひ

▼……【パリ發】近ボルドーの裁判所で『夫は妻の信書を勝手に見てよいか何うか』といふ問題が起つたが判事は之を爲しといふ判決を與へたのでフランスの女權擴張論者の間に非常なセンセーションを起した

▼……判決文の内容左の通りである

『夫は一家の長たる資格に於て及び家庭の權力者たることによつて妻の信書を統制し監督する權利を有す』

この統制および監督の權利といふのは妻の受領し或は發送する信書を開封するを得といふことになるらしい

▲……この判決が下つてから他の法律專門家の意見を叩いた婦人部はこれを是認した。然し一部の人々は妻の信書を手に入れるに當つては詐欺奸計、脅迫手段等を用ひてはならないだらうといふ意見であつた。然らば妻が夫の信書を開封する場合は如何といふ問題が起るが、これに對しては判事や法律專門家は極めて臆病な態度を示し男子同樣の權利を認めるに非常に躊躇した。然しこれに對しては

『若し夫が不用心にポケツト内に殘して置いた手紙を取上げて妻が讀んだ場合には妻に責任はなくかつ妻は之を證據として法廷に提出する權利を有す』

との決定が與へられた

▼……然し妻は家族或は使用人が所持してゐる夫宛或は夫が差出すべき手紙を取つてこれを開封し或は法廷に提出す權利はないといふことになつた

十七歳の少年 太平洋畫會入選 華々しい田中君の 中央畫壇への首途

十四の少年、田中幸明君が第七回鮮展に入選して鮮展の的となつたが四年後の今日第十回鮮展の開催も間近に迫つてそろそろ鮮展製作の時期に入らうといふ頃ともなつた十九日、東京における太平洋畫會洋畫展の入選者中に朝鮮の田中幸明君があることが傳へられた。幸明君も今は十七の少年となつた。またその作品も何時の間にか油繪に代つて居た。このつゝましやかな中央畫壇への門出をした少年幸明君を育む家庭である大平町官舍を訪へば、御主人明氏は出張不在中とのことである。お母さんがそろそろと引受けて

こんな物の子で御座いまして失禮を致します。全く皆樣のおかげで──日吉晋先生には十二の時から每土曜お出向きを願つて先づ水彩畫を始め、十四で鮮展に入れていたゞき昨年から獨學で油繪を始めましたものを送つてみましたので御座いますが未だ不熟ものでも何にもわきまへて居りません。夢のやうに喜んでは居りますが、一さいはこれからのことで御座いませう。これも（幸明君を指して）君が聞きませんので寫生など危險で一人では參れませず、皆私が作れて參りますので人一倍の仕事を折つてゐるわけで御座いますが、獨學でも出して參りますまいし、東京へでも出してたゝき直して出發させなければならぬことだらうなどと主人とも話して居ります

と述た謙讓な言葉の中にも特別な心使ひが秘められてゐるのが感ぜられた。（寫眞は田中君）

運轉手の罷業騷ぎ 馘首して復舊

【釜山特電】釜山府内間を定期運轉する府川自動車會社の運轉手三十名は十九日朝突然同會社支配人排斥の決議を行ひ、要求書を提出すると共に府山本社および釜山營業所に關する運轉手が一齊に罷業を開始したので、會社側では直ちに補充運轉手を傭入して補充を行ひ、正午すぎより定期運轉を復舊した

留置場入りの希望か 横領店員自首

【釜山特電】十七日午後四時頃釜山署へといふ一名の青年が訪れ主家の金を横領したと自首したので主任が取調べたところ京城本町四丁目藤山商店の店員金興泰と名乘り去る十二日山口銀行支店へ預金するため命ぜられた現金百圓をそのまゝ失敬して釜山へ逃げて來たと自白したがどうやら不景氣のため飯が食へぬので留置場入りを考へついての狂言らしく本町署へ照會中

消防講習會

京城消防署の消防講習會は廿日から十日間（學科、實地）行はれるが廿日午前十一時京城府廳樓上において上内務部長、吉村警務課長、府内各署長、保安關係の各課長を招待し講習開會式を行ふ

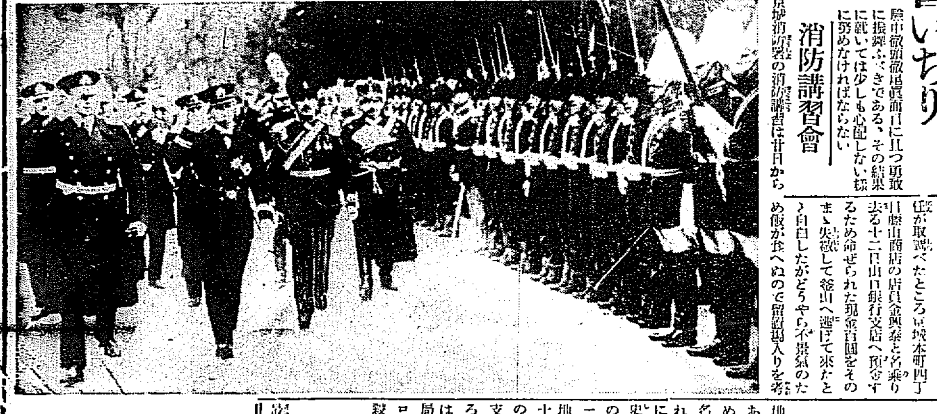

ルーマニヤ觀兵式を 御閲兵の高松宮殿下

【ブカレスト電通】歐洲御巡遊中の高松宮、同妃兩殿下には去月二十三日ブルガリアよりルーマニヤ首府ブカレストに御到着、カロル二世陛下をはじめ同國皇族、高官の御出迎へを受けさせられ、直ちに宮殿における午餐會に御出席になり、引續き御觀光のため、廿六日まで御滯在になつた。寫眞は御歡迎の特別觀兵式を御閲兵の高松宮殿下左端は皇弟ニコラス親王殿下

アルゼンチンから 初のお客さん 京城へは四月卅日 歡迎準備に忙殺

地球からいへば丁度日本の眞下にあたる南米アルゼンチンからはじめて觀光團が訪れる──一行廿三名、團長のスーザ氏をはじめいづれもこの國一流の名士ばかり、中にも女詩人として有名なダイス女史は日本の印象記をアルゼンチンの各新聞雜誌に送る豫定ださうだ一行は四月四日横濱に上陸して内地各地を見物し、京城には四月三十日午後七時着列車で入城、一泊の上五月一日市内見學、それから支那方面へ向つて退城する。何しろ遠くアルゼンチンからの觀光團は最初のことであるので日本觀光局やジャパン・ツーリスト・ビユーローではこの珍客の歡迎準備に忙殺されてゐる

質屋に張り込んで逮捕

最近黄金町四丁目金子質店に同一人で指輪、時計といつた貴金屬を度々入質する者があるので本町署西田刑事が不審に思ひ十八日朝から金子質店に出かけ張込中同日午後十時頃署にたがはず廿四、五歳の朝鮮青年があらはれ廿四金の指輪を入質せんとしたので早速とりおさへ本署に同行、取調べて見ると男は府内苑洞一五番地九（二二）といひ西本刑事の第六感は間違はず府内を轉々として空巢ねらひの泥棒を働いてゐたことが判明二月十三日にも黄金町五丁目一〇二商業會議所員甲山武雄氏の宅に侵入し、衣類其他時價六百余圓をぬすみ贓品は悉く金子質店に入質してゐたもので余罪ある見込

實驗中に 引火す 京城醫專の火事騷ぎ

十八日午後九時十二分府内蓮建洞京城醫學專門學校藥物實驗室で藥品セーロチンを乾燥中、乾燥池が破裂して硝子のドアを破壞し附近にあつたレゾールに引火して大事に至らんとしたが、職員が逸早く粉末消防器を持つて來て間もなく消した。損害は微少であつたが、自動車ポンプなどかけつけて一時は大騷ぎであつた

洪承裕らの公判

第五次朝鮮共産黨洪承裕外十一名にかゝる治安維持法違反事件は十九日午前十時三十分より京城地方法院金川裁判長、森浦檢事立會の下に開廷、洪承裕外一名の審理を終り午前十一時閉廷した、續行公判期日未定

判事誣告の男 懲役四月求刑

醫術開業法違反で京城地方法院民事部判事を二回に亘り法務局長に投書誣告して遂に一審懲役四月の判決を受けて控訴した漢芝面西氷庫里千順（）は十九日京城覆審法院木原裁判長、酒見檢事立會開廷檢事は原審通り求刑した、判決は來る二十六日である

齒科醫師試驗の 締切は三月十日

朝鮮齒科醫師試驗は第一部四月十日より同十四日まで、第二部四月二十一日より同二十四日までの日割で何れも京城齒科醫專において擧行されるが、從來は六月に施行せられた關係上、一般受驗者の間違ひなきやう注意を促してゐる。なほ願書締切は三月十日であると

便利な蓄音器の吹込器 近く京城へも

家庭娛樂としての蓄音器は從來レコード會社の吹込みを購入してゐたものであつたが今回ビクターがキヤムデンのビクター吹込技術研究室において莫大なる研究費を投じて完成されたラヂオエレクトロラ家庭吹込裝置付RE四十五號は蓄音器界の大改革である、この器械はラヂオ、蓄音器、および家庭の吹込といふ三つの裝置が一緒になつたもので殊にその特色とされるのは小兒にも自由に吹込の出來る事で、たとへば友人に手紙を送る際これを使用してレコードに吹込んで送り、或は兩親の聲を永久に記録するといつたもので、本月中旬これが横濱に一組見本として來てゐるが、本町一丁目イトウ商會でも是非朝鮮に取寄せるべく努力中で三月末までには京城でもこの珍しい器械を見る事が出來る

たむし、いんきん 水虫、しもやけ くさ
つけてスグキク!!
KATO ズマエシ
ハ・ウト

血の素 肉 ハタ印
蔘精葡萄酒（赤）ニンジンブドウシユ 蔘精葡萄酒（白）
發賣元 釜山大廳町通 小林商會

專賣特許 金牌受領 りん病根治法
醫學博士推獎 世界的大發明
酒も乘車馬・勞働・止めず自分にて治し得る世界的醫學未發見の眞正根本的治療法也ハガキにて申込あれ詳細説明書個人名義で送る
各地支部 東京麹町區永田町一ノ卅一 新富堂 大阪土佐堀通一ノ一九 朝鮮京城本町五ノ二二

底釜式 据風呂（説明書送る）
本年七月新案特許出願 すぐ焚付く 焚きもせずに行く 煙突掃除中不要 一石五斗入りで十五分 冬二十九分で必ずわく 風呂の中にはカマもケス板もなく バケツ一杯汲込めば焚けてよい 水が如何に少くても釜が破裂にならぬ ◎十八圓より七十圓まで各種 試驗後不滿足なら送返してよい

眞においしき茶は 京城 水月堂 電光八〇六番

みどりカメラ 暗室不要 誰でもタヤスク寫せる寫眞器
極めて取扱ひ簡單 學生諸君の光學研究資料として理想的な寫眞機
特價 壹圓（附屬材料一式共）
朝鮮代理店販賣元 釜山府辨天町一丁目 山崎寫眞機店 電話一二七五番 振替釜山一九九八番

タンスは津村 製造元より直接御屋敷へ 京城本町四丁目（郵便所西隣） 津村タンス店

產婆生徒募集 指定 福岡產婆學校

生徒募集 廣島鍼灸學校

京城府旭町 御料理 まつま 電話本局三九一一番

明治大學女子部
各種資格申請中
電氣・土木・建築 夜二部 武藏高等工科學校

流感・肺炎・百日咳 即効吸入藥 カンピロン 世界的發見 合理的吸入療法
大阪 道修藥學研究所

超ミツダ式 石油發動機 製材に精米に 定評あるミツタ式を
大阪西區新町北通 水田發動機工作所

外務社員採用 京城府長谷川町 第一生命保險相互會社 朝鮮支部

特別案内
外科 内科 花柳病 レントゲン科
慢性淋病 島崎病院
公債 ラヂオ 貸室 寫眞 恩給 養鷄 看護 店員
京日案内
贅化病院 內科 小兒科 古城憲治

華やかな飈風 【125】

福田正夫作
野崎貞雄畫

乞食（二）

自動車は間もなく、山水樓の前へ來て停つた。

『拂つて頂戴な』

ユリヤは自動車をおりると命令するやうに言つた。

自動車の中ですでに觀念のほぞをきめてゐた潤彥は言はれるまゝに自動車の料金を拂つた。そしてさも親い同伴者であるかのやうにユリヤと肩を並べて入口の階段を上つて行つた。

案内された小部屋は、皮肉にもユリヤがいつか紫三と來たのある小部屋だつた。然し、そんなこと位で顔色を變へる彼女ではなかつた。そして彼女は、註文を聞いて給仕女が立ち去ると間もなく『御迷惑に思つてゐらつしやる？無理にお引留めしたりして……』と訊いた。

さう訊かれると、潤彥はほんとに迷惑に思つてゐるとも答へられなかつた。そして

『いや、別に……』

と曖昧な答をした。

『今頃は、奥様がお宅で待つていらつしやるんでせう？』

ユリヤは更にそんな風に嫌がらせをいつた。

『いや』

潤彥は苦笑で紛らすよりほかに仕方がなかつた。

『だつて、あなたが悪いのよ。約束を破つたりなさるんですもの…』

『……』

それを言ひ出されると、軀を沓ふことの出來ない潤彥は、酒の上と輕くさばいてしまふ器用さを持ち合はせて居なかつた。たしかにこの女と約束したことは事實である。そして、約束をした時の彼の氣持も、何らの混りッけのない純粹な氣持だつた…。

然し、その約束から數時間の後に、今の妻の英子を救はうとは、あの時どうして想像が出來やう！

潤彥は決してあの時ユリヤを欺まうつもりはなかつたのであつたが運命の神の骰子の振り方によつて現在のやうな結果になつてしまつたのであつた…。

『私、あのあくる晩、隨分待つたわ』

ユリヤは、今度は厭味でなく眞實恨みがましく言つて、また燃ゆるやうな眼を潤彥に向けた。

それに對して、潤彥は何かを答へやうとした。が、その時料理が運ばれて來たので、彼はそのまま口をつぐむでしまつた。

ユリヤは給仕女が料理を置いて立去ると潤彥の前に置かれてある盃に默つて老酒を注がうとした。然し、潤彥はその盃に手で蓋した。

『いや、僕は止さう』

『あら、何故？　こんなお酒位、何でもないぢやありませんか』

『でも、此頃飲まないんだ』

『さう。ぢや、今夜は私が代りに飲んであげるわ』

ユリヤはさう言つて自分の盃に老酒を注いだ。そしてその盃を默つて唇へ持つて行つた。

若しあの時英子を救はなかつたらこの女を助けて居たなら、今頃自分はどうなつて居たらう？――さう思つて潤彥はあの時の氣持をふり返つてみずには居られなかつた。あの頃の胸に喰ひ入るやうな寂しさ、そしてその寂しさに一抹の温か味を盛つてくれたこの女の純情と熱情――それを思ひ出すと潤彥は流石にユリヤを路傍の人とのみ考へられない氣がした。

『私、あなたが軀をつくやうな方でないつてことは信じて居たわ』

暫く經つて、ユリヤは何杯目かの老酒の盃を卓の上に置きながら、また口を開いた。

『それだけに、約束をやぶつたと知つた時にはくやしかつたわそしてくやしさの餘りチヤン／＼お酒を飲んぢやつてぐでん／＼に醉つぱらつちまつたの』

『……』

『それから、お客をつかまへて喧嘩をしちまつたの。そればかりぢやないわ。私の一番大切な弟にまで喰つてかゝるやうな眞似までして……私、ほんとに胸が張り裂けるやうな思ひがしたわ』

『……』

『あなたは、私一人に喋らせていて、何とも言つては下さらないのね』

ユリヤは、ほんのり赤くなつて來た顔をあげて、恨むやうな調子で言つた。

『いや、何とも言へないんだよ』

『私がこんなに言つてるのに、可哀さうだとは思つて下さらないの？』

圍碁新局（五）

先番　小杉丁（四段）
長谷川章（四段）

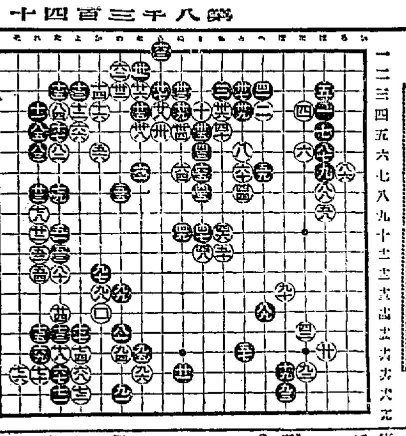

一 二 三 四 五 六 七 八 九 十 十一 十二 十三 十四 十五 十六 十七 十八 十九

い ろ は に ほ へ と ち り ぬ る を わ か よ た れ そ つ

八一 わ十五	八二 れ五	八三 へ十四	八四 ほ十八	八五 か十二
八六 を六	八七 ろ七	八八 ほ十三	八九 わ十六	九〇 か十三
九一 れ六	九二 は六	九三 わ十八	九四 を十六	九五 わ十三
九六 た四	九七 は八	九八 に十七	九九 を十七	一〇〇 か十四

讀者らん

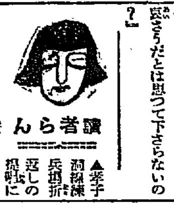

▲孝子洞線練兵町折返しの提議に對し京電當局より早速御意見を伺ふことを得ましたことについては厚く敬意を表するものであります然しながら車輛が不足であるからとの理由だけで理想的運轉系統の採用されるまで待つたがよからうといふやうな御挨拶は市内交通の大なる任務に服し、これを獨占してゐる京電當局として市民に對し親切なる御便といひ得るでせうか吾々は御挨拶によつて、京電當局が車輛の不足から運轉系統と配車の不合理を敢行してゐるといふ事實を明確に認識してゐることを知つた。何故に京電會社は自ら營業することの缺陷を訂正する方策を講じないのかと反問したい。會社の配當率を見れば不況時代相當の利益を擧げ來つた筈である。これは京電の經營よろしきを得た結果ともいへやうが、少くも市民の交通なり照明施設を對照として擧げ得た成績であるとしたならば、進んで市民のため、出來得るだけの利便を圖ることが會社の使命であり任務であつて、取りも直さず會社自體を利するゆゑんではないか。吾々は孝子洞線折返しの不合理よりする痛苦を朝夕味つてゐるものとして、せめて一方において滿員電車を運轉せしめ、他方において空車を運ばせてゐるやうな現狀を改善して混雜と不便を除去して貰ひたいと會社の誠意ある施設取計を要望してゐるものであつて、遠い理想よりも手近な現狀改善を要求してゐるものである。あの線では出勤時間に練兵町折返しを五六臺運轉してゐるといふ事であるが吾々木線開始以來朝夕乘車してゐるが未だ曾てお目にかゝつた事がない、市内電車交通系統における乘降客の統計を考慮し緩急を制し電車の合理化を圖らば相當緩和し得るものと思ふが如何（岡崎町人）▲應辯井其他の説に大贊成だ近頃の樣に批難の多い京城電車はない切に當事者の猛省を促すへ（三坂生）▲電車孝子洞行電車に練兵町からでなく漢江橋から出して下さい御願致します、ラッシュアワーで何時も困難を致します（N生）▲芳山町某素人下宿屋の寡婦さんの家にて近頃は夜明まで麻雀にて騒ぐので隣家では甚だ困りますまあ一週間に一度位では我慢も致しますが二階の窓より放尿するなどあまり非常識なやり方で少し注意して貰ひたいと申し込むと主婦は私は知りません若い者がすることだからといつて知らぬ顔するのです何とか取締りはありまんか（迷惑生）▲妾來喰ひ度い生御病ねの占部電海さんの御住所は府内貴金町三ノ三二〇占部醫院であります（零生）▲十三日夜大形赤色で右の耳が少し倒れてクビ輪のない犬がまぎれて來て居りませんのでお預かりしてあります、心當りの御方左記まで申出下さい（長谷川町亜木二〇六〇番分島）▲最近渡鮮された年齢十八歳位から廿二三歳位までの内地人娘さんで、女中さんに來て下さるお方は御座いませんでせうか。當方官吏にて家族三人。お望みのお方は（社内安井まで）

今日の新刊

（總督府圖書課調）

▲（和文の部）▲朝鮮山林會報（二月號）▲ラヂオ（第二號）三非郎一▲朝鮮及朝鮮人の經濟生活　大谷仁兵衛▲朝鮮畜産會報（二月號）河水藍造▲楢の村有財産▲會報（第三號）太田興八▲京城府協會（第十三號）林貫一▲騎二七週報　米井三郎▲大東同志會の沿革及事業概要　李慶燦▲朝鮮警察時報（第二號）顯野市治▲校友會報　松元殿之助▲京城郵便所長會聯合會報（第七三號）波多江千代藏▲鮮滿ゴム（六八號）都井千良一▲經濟及統計（五七號）河野可治▲涙の邪眼金君夢▲（鮮文の部）▲朝鮮中華民衆（第三號）▲雀（第四四號）▲平撫之光（第十二號）▲山澀▲シンパズ航海記　朴若士▲エースペランス郵便箋書　白南圭

出版界

▲トルストイ全集（十五回配本）岩波書店出版初期中短篇集めたもので『雪あらし』『二人の驃騎兵』『アルベルト』『ルツエルン』『結婚の幸福』『三つの死』『ポリクーシカ』『ホルストメール』『テイホンとマラーニヤ』『牧歌』『十二月的』『ピョートル一世』を含み、米川正夫、中村白葉の兩氏交々譯に當つてゐる。白葉氏はこの一卷に就いて、その時代のトルストイは、その直ぐ次ぎに來た結時代に（戰爭と平和）や（アンナ・カレーニナ）の大作を因々書き上げた時分の落ついた生活振りから見ると、初めて入つた文壇人生活に溺れたり愛想をつかしたり、農事と農民生活の改善を夢みて、田舎の領地に引込んだり、また國民敎育に熱中し、その事業確保の爲めに二度まで歐洲に出掛けたり、殆ど席の暖る間もない程な生活振りで、その中から時に自分の使命は藝術にはない、後には藝術は美しい虛僞などゝ、後に藝術を見做してトルストイの口吻を早くもちりり湊らしたやうなことを言つたりして、意識して藝術から離れようとしたりしながら、その東奔西走の繁忙裡で時にはブラッセルの宿で、時にはスキスの客舍で、いつの間にか、この卷に收められた十數篇の不朽の名作をものしてゐる。惟うに彼の如き作家は、その絶大の能力と、測り知るべからざる天與の藝術的才能に依つて、一度び興到れば、旅行馬車の中でも、騷擾の待合室でも、側近の策が入れたのであらう。いや、とうせはめられなかつたのであらう。どんな環境の中にあつても、忽ち周圍の一切を忘れて、藝術三昧の境に沒入し得る事、これなどは抛かに大藝術家としての重要な素質の一つでなければならない。この卷を譯してゐてわたしは、こんな方面のとにもまた改めてこの大作家の前に頭が下がる氣がした」と記してゐる

▼新街頭經濟學（前田繁一著）經濟通の第一人者前田氏の近著最も新らしい平易な經濟讀本だといふ評判である。財政、租稅、國債、金融、貿易と物價、工業及び鑛業、農業、國內の商品取引、經濟記事の見方、等を主として述べ附錄として經濟用語解釋を收めてある。（著者の鬪妙な辭とその得意とする、經濟問題の解剖と解說は實に完璧といひ度い程である、最近上梓された經濟關係書中の白眉であらう（四六版、布裝〇五百九十頁）發行所東京丸の內昭和ビル　本評論社（定價二圓〇〇）

▲戀愛、結婚、家族論（淡渡三郎譯）主としてリヤザノフのマルクス、エンゲルス及びレンニンに於ける『共產主義と性愛、結婚及び家族問題』の譯でクララ、ツエトキンの『レーニンと婦人問題』ゼシカ、スミスのソエート聯邦における『婦人の地位』『五ケ年計畫は如何に婦人を解決するか等である、リヤザノフの名論文は獨佛なエロチシズム、マロンズムに醉つてゐる今日の日本の女性達にとつてよしかに頂門の一針以上の如戒であらう（四六版四頁十二頁（發行所芝　櫻田嚴台町大衆公論社（定價金圓九十錢）

▼生活狀調査態（其三）江陵郡の卷朝鮮總督府出版『生活狀調査（その三）江陵郡』（調査資料第卅二輯）本書は總督府が同府囑託善生永助氏をして行はしめた朝鮮生活狀態調の一部、既刊の水原郡、濟州島に次ぐその第三輯で、表朝鮮としては諸種の事情を異にしてゐる裏朝鮮の東部、特に趣きの異つた江原道江陵郡、いはゆる嶺東地方の地勢、氣候、交通、產業、住民、生活について詳述したものである。地誌より説き起して經濟事情、部落の現狀、生活樣式、文化及思想、家計狀態の順序で江陵一郡を解剖し盡し得るところがない、本文四一〇頁卷末に地圖寫眞數十葉を添へて、本文と共にその『生活狀態』を彷彿たらしめてゐる（昭和六年一月卅日朝鮮總督府發行非賣品）

▼昆虫記（第六卷アンリ・ノアブル著、岩田豐雄譯）科學の詩人ファブルの昆虫記は……

定節のあるとこ、ろ今さら讚辭を呈するまでもないが、この第六卷にはあの有名なこれ甲蟲の一種シジフの大團子を拵へるコガネ虫の一種シジフの大團子を拵へることを第一に、鼠、モグラ等の死體を見付けては土に埋める埋葬虫、雌雄相交み雌の死體から精髓を引張り出して産卵する背キリギリス、同じく奇怪な交尾と不思議なる松毛虫のデモ行列や天幕毛虫など虫の生活、虫の本能を巧明にあらゆる忍苦に耐へた寶藏から論據して偉大なる自然の力を分明にし、しかも科學者らしからぬ美しい文（譯者の名譯にもよるが）で綴り興味ある、否愛讀興味すべき好書として一般におすゝめする

▼犯罪科學（三月）「家族に關する犯罪（その一）附隊罪（？）德田珍安『毛髮による殺害事件の批判』小舟紅白『鑑定評話』田原利崇『裁判の印決裁判と拘留の是非に就いて』上田恭輔『犯罪時報』淺吉『フランス惡淡綴記』渡邊四郎『我國の預貸受諾考』中山太郎『ソビエット政府刑殺大陰謀事件の裁判記錄』袋一平其他小說等々（定價五十錢）東京、芝、南佐久間町二ノ一八武俠社發行

演藝案内

京龍館（東亞キネマ）練兵町
十八日ヨリ三日間堂々公開
東亞特作大衆料金十錢均一時代劇
原作竹井諒　監督山口好幸
怪傑　小川雪子　岡島潤　主演
妖花
怪盜小平次
助演　八幡山一郎、和田君示……
快男子ハッチ　前篇
冒險王チャーレス・ハッチソン氏　共演
明眸アンルー・サー……

中央館　マキノ　帝キネ
十八日より三日間　超特作……
原作森小文　監督マキノ正博
杉狂兒主演　週間　若行　全六卷
小宮一晃、東郷久義、住の江田
鶴子、大林梅子、北岡芳江、五
十川鈴子　助演
珍宴生週間日記を映畫化したるユ
ーモア篇
ウィリアム・フォックス映畫社提供
スコット・ダンラップ氏監督作品
怪漢バック・ジョーンズ氏主演
斷崖の俠兒　全七卷
チャールス・フレンチ氏
フランセス・リー嬢　助演
アズテック金鑛を中心に捲起る猛
闘！隆進ジョーンズ最近の大傑作
マキノプロ超特作時代映畫
原作 小川文太郎　監督 二川文太郎
月形龍之助主演映畫
惡魔の星の下に　全十二卷
中根龍太郎、川田弘道、玉木悦子
鈴木澄子、永井貞太郎、天野乃一　助演
世を呪ひ罪なき者を乃にかけんる
鬪の星の下に生れた日陰の男……

朝日座　本町五丁目　電本三六八番
十九日より
演藝全部取り替へ
每夕午後六時開幕
初日二日目大入滿員　厚く御禮申上候
新春の演藝界を征服した大好評の
五條家辨慶・辨天
一行を招聘致しました
新作……モダン千本櫻忠信
狂言　大八十文
入場料　大人　三十錢均一　小人

喜樂館
日活直營
十九日より大映
太平記……
日活會社大第一九三一年度超特作
新東京行進曲　全八卷
新興小唄……
怪盜夜叉王
……

東亞俱樂部
十八日より三日間
東亞キネマ時代劇部特作
原作 大山黑富吉　監督 山口好幸
元祿組
助演　市川幡谷、阪東太郎、小島一代
快男子ハッチ　前篇
冒險活劇　チャーレス・ハッチソン氏主演
……

大正館
戀の獵人　空中の卷
日本航空株式會社……
東亞キネマ特作スピード大現代劇
新人歌川……映畫
だんご騷動記　六卷
京へ上つた退屈男　十一卷
市川右太衛門主演
淨瑠璃大會

浪花館
二月十九日二十日兩日
京城ラヂオ放送記念
淨瑠璃大會
入場無料
入場者には福袋もれなく進呈

スペロインの偉大な作用と特長

ニセ物あり　下圖及商標を特に御注意

一服で……ニコ〳〵

一服でわかるトンプクのキヽめ

●「スペロイン」の强烈な藥力は喘息に直接に作用しますからサシモノ苦しい喘息の發作が切實にラクラクさなり晴々と忘れた樣になる。
●「スペロイン」は氣管支カタルやガンコなセキにも的確に作用して、タンが切れ、咽喉が爽かになり、呼吸が樂になる。
●「スペロイン」は體内に爽快な温暖感を與へて氣持ちが非常によくなり、心臟が樂々となり安眠出來る。
●「スペロイン」の藥力が偉大なのに驚いて頓合する人がありますが「スペロイン」はモルヒネやヘロイン又はアドレナリンなどの様な劇藥の類ではないからイクラ連續して服用しても人體に害なく心臟無用である。
●「スペロイン」は他にない新創見劑ですから藥効が一時的でなく引き續き服用して居ると喘息やガンコなセキの發作が少なくなり遂に起らぬ樣に丈夫な體質となる。
●「スペロイン」は百日咳、感冒、神經痛、偏頭痛等にも他にない的確な卓效がある。
●「スペロイン」實驗者はキヽメの偉大なのと快速効きに驚き泣いて喜んでゐられます。喘息は死なねば治らぬと悲觀してゐる人に一大福音です。迷はず今すぐ實驗せられよ。委しき説明書は藥に添付してあります。

藥價　「スペロイン」藥價六日分一圓、二十五日分三圓、四十五日分五圓、百日分十圓（有名藥店に有り）高一品切の時は直接に送料金は無料。代金引替は三十錢加ふ
スペロイン製造元　大阪市天王寺區東平野町三（電東上六）振替大阪七五一四番
合名會社　京亞藥園
特約　京城南大門通一丁目　新井藥房　同本町二丁目　木村藥房　一手販賣　大田本町　森田藥店

注意　ニセ物が出來てゐますから必ず「スペロイン」と御指名を乞ふ

各地有名藥店にあり

冷氣を吸ふと忽ち起る
ぜんそく
氣管支やガンコなセキは
スペロイン
を今すぐトンプクして
注射の苦しみから一日も早く脫れられ

喘息患者は何をやつても治らぬ苦しさの餘り恐い事とは知りつつ注射で一時逃へをします。併しコノ注射の劇藥では實に我と我が生命を削り縮める樣なものです。眞に恐ろしい事ではありませんか。
コノ度創見した特効劑「スペロイン」は頓服するだけですぐに吸收せられて强烈な藥力は直接に喘息の發作を鎭靜せしめると同時に今にも息が切れる苦しい心臟に强心作用を與へ且つ喘息のトキシンを巧に小便にさりますからサシモノ苦しい喘息の發作がラクラクとなるのであります。

大乘

大谷光瑞師主宰

大乘　二月號　第十卷第二號　要目

妙法蓮華經……大谷光瑞
食……大谷光瑞
九條夫人を偲ぶの前がき……井尻進
挨拶……本多恵隆
奈良朝及び王朝女歌人と九條武子夫人……佐々木信綱
九條武子夫人の追憶……佐々木信綱
九條武子夫人と文藝……佐々木信綱
九條武子夫人を偲ぶ……新村出
樂……無生
婦人欄設置に就て……指月

九條武子夫人號

◇表紙……鷲山潔（三夜莊御庭趣）
◇口繪……九條武子夫人御肖像
相好が美はしいくらゐのことで九條夫人は觀世音の化身だなんて謳はれるだらうか。人間界に咲いた無憂華夫人こそ地上に映つた天帝の姿ゑごとと識者は見る。讀んで御覽。第十頁の光瑞社長の妙法蓮華經の講義と較べてこの夫人號を。

發行所	大乘社
發賣所	大阪中山太陽堂太陽閣
大取次	（大阪）大阪屋號書店・盛文館・文光堂・（東京）東京堂・北隆館・（名古屋）星野書店・（神戸）ブラトン社・川瀨日進堂・資文館

プラトン萬年筆

プラトンインキ

誌代　一部四拾五錢送料二錢　半年分二圓六拾錢送料共　一年分五圓送料共

クラブ齒磨

クラブ齒刷子

ヒシミルク

失業對策……ヒシを與へて丈夫に聰明に育てあげておくことは、一九五〇年前後の不況、失業のきりぬけ對策として上策

◆45

初生雛

強健無比
ヒナ 初生雛
（定價表進呈）
東洋畜產興業株式會社
京城府義州通二丁目

內科一般

特に　呼吸器病　腎臟病　胃腸病　心臟病　婦人小兒科
佐藤內科院
院長 醫學博士 佐藤小九郎
京城本町二丁目
電話本局五〇七

仁川出帆豫定

大連・青島・上海	京 畿 丸	二月廿一日
大阪・神戸	築 海 丸	二月二十日
門司・大阪	生 丸	二月廿六日
正・阪神	崎 丸	月 日
神戸・阪神	州 丸	月 日
阪神・門司	安 丸	二月廿五日
神戸・阪神	山 丸	二月廿二日
阪神	城 丸	二月廿八日
赤崎・京濟	静 丸	月 日

阪神	東 丸	二月廿二日
大阪・門司	世 丸	月 日
阪神・門司	浦 丸	二月廿二日
芝浦・尾ノ道	福 丸	月 日
名古屋	丸	二月二十日
阪神	海 丸	二月廿一日
鳥羽	南 丸	二月廿二日
京濟・名古屋	城 丸	二月廿四日
玉・阪神	榮 丸	二月廿三日
阪神	城 丸	二月廿三日
伏見・清水・京濟	丸	二月廿四日
名古屋	新 丸	月 日
大阪	保 丸	二月廿三日
正・阪神	州 丸	月 日

鮮航同盟會　仁川支部
仁川海岸町一丁目　電話長八六七番

鳴合汽船仁川出帆
○寄港地：大連、鎭南浦、仁川、群山、木浦、麗水、統營、馬山、釜山、浦項、三陟、江陵、墨湖、注文津、元山、新浦、興南、城津、清津、雄基、○各船共總噸數二千噸以上ノ郵便汽船ニシテ無線電信設備アリ
大連直行　○但ダ須磨丸（總噸數約……）

仁川發
▲鮮滿丸　▲大連丸　▲長成丸　▲須磨丸

東日本北海道・樺太行（經由朝鮮・內地）

鐵道南浦發　代理店仁川　日鮮海運

仁川代理店　朝鮮郵船株式會社支店　電話五八番

京城代理店　朝鮮郵船株式會社　電話本局二〇八番

鎭南浦代理店　日鮮商船……

一定期出帆　朝鮮郵船

博多航路（博多行）
遊江丸　三月四日　鎭南浦……

鎭南浦出帆　代理店國際通運支店
東京行　滿城丸　二月廿七日
大阪行　芝浦丸　二月廿四日
羅南行　　　　　二月廿三日
……

木浦出帆　代理店國際通運木浦支店
東京行　滿城丸　三月一日
大阪行　芝浦丸　二月廿六日
濟州島行　濟州丸　二月廿三日
多島海行　龍德丸　二月廿二日
仁川行　昌德丸　二月廿五日
群山上海行　平安丸　二月二十一日

元山出帆　代理店國際通運支店
東京行　釜山丸
大阪行　長白山丸
……

日本郵船出帆
朝鮮郵船出帆
釜山出帆
……

京城府南大門通
朝鮮郵船株式會社
元山支店
仁川出張所